బీహార్ ప్రజలకు నెహ్రూప్రభృతులవిజ్ఞప్తి
1-వ పేజీ

ఆంధ్రపత్రిక.

బందరు విద్యార్థుల సమ్మె పరిష్కారం
4-వ పేజీ

316536

The Andhra Patrika, Madras. } Regd No 1118 Vol 33 FRIDAY 8th November 1946 No, 185 వెల ఒకఅణా { Founder: K.Nageswara Rao.

"గాంధిజీ ప్రాయోపవేశం చేసే అగత్యం కలిగించవద్దు"

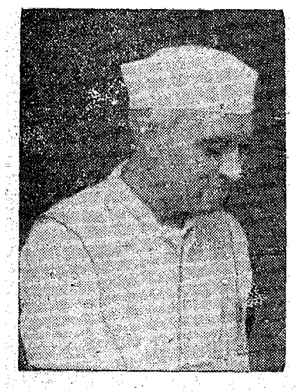

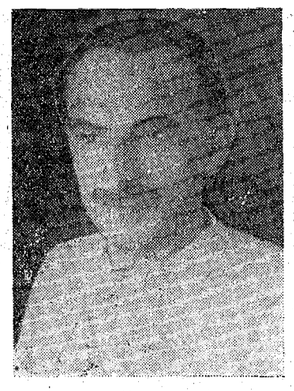

బీహారు ప్రజలకు నెహ్రూ, రాజన్ బాబు, కృపలానీల విజ్ఞప్తి

ప్రాణత్యాగానికైనా సిద్ధపడి దురంతాలను అరికట్టాలని హితబోధ

పాట్నా, నవంబరు 6: "మానవ నాగరికతకు సంబంధించిన ఏప్రమాణాలనుబట్టిచూసినప్పటికీ, ఈఘోర అరాజకాన్ని, ఇరుగు పొరుగువారిని ఈవిధంగా హత్యచేయడాన్ని, ఏమాత్రం సమర్థించడానికి వీల్లేదు. నవకాళీలో జరిగినవి నిస్సందేహంగా దారుణకృత్యాలే కావచ్చు... ఎక్కడో ప్రజలకు మతిపోయి క్రూరకృత్యాలు చేశారు కాబట్టి, ఇక్కడ మేమూ పశుప్రాయంగా ప్రవర్తిస్తామంటే లోకం హర్షించదు... ఈ దుస్సహపరిస్థితులలో విద్యార్థులు కొన్నిరోజులపాటు చదువు కట్టిపెట్టిఅయినా, పల్లెప్రాంతాలకు వెళ్లి ప్రజలకు జ్ఞానోదయం కలిగించి శాంతివిపేకాలు చేకూరేట్లు చేయడం మంచిది," అని కేంద్ర ప్రభుత్వ ఉపాధ్యక్షుడు పండిట్ నెహ్రూ ఇక్కడ బంకిపూర్ మైదానంలో ఈ రోజు జరిగిన బ్రహ్మాండమైన బహిరంగ సమావేశంలో ఉపన్యసిస్తూ ప్రజలకు హితబోధ చేశాడు.

"మీరు సాగిస్తున్న కిరాతకకృత్యాలవల్ల మీకు అత్యంతప్రేమపాత్రులైన ప్రముఖనాయకులకు—ముఖ్యంగా మహాత్మాగాంధికి ఎట్టి ప్రమాదం సంభవిస్తున్నదో గ్రహించండి. ఈ దారుణ హింసాకాండను కళ్లలో చూడడంకంటే ప్రపంచంనుంచి నిర్గమించడమే మంచిదని గాంధిజీ నిర్ణయించుకున్నారు. అందుకే ప్రాయోపవేశదీక్షను బూనుతానంటున్నారు," అని రాజేంద్ర ప్రసాద్ ఇదేసభలో విజ్ఞప్తిచేశాడు.

"మహాత్ముడు సత్యాగ్రహవ్రతాన్ని ప్రప్రథమంగా ఎగురవేసింది ఈ రాష్ట్రంలోనే. మీరు ఇంత కిరాతకంగా ప్రవర్తిస్తారని ఆయన కలలోనైనా అనుకొనివుండడు. మీ హిందూ సోదరులను కాపాడడానికి మీరు రైలుమీదనో కాలినడకనో నవకాళికివెళ్లి మీ ప్రతాపం చూపినట్లయితే నేను మీ ప్రవర్తనను అర్థం చేసుకొనేవాడిని. తూర్పుబెంగాలులో జరిగిన ఘోరాలను ఇక్కడ మీరూ చేయగలరని ఛేనెన్నటూ అనుకోలేదు....గాంధిజీ ఆమరణప్రాయోపవేశ దీక్షకు దిగే దుస్థితి మీరు కలిగించరనే ఆశిస్తున్నాను." అని ఆచార్య కృపలాని ప్రసంగించారు.

విజయలక్ష్మికి అమెరికాలో భారత రాయబారి పదవి?

న్యూయార్కు, నవంబర్ 7: మిత్రరాజ్య సమితి సమావేశం పూర్తిఅయిన తర్వాత కూడా శ్రీమతి విజయలక్ష్మి పండిట్ అమెరికాలోనే వుంటుందనీ, ఆమెను అమెరికాలో భారతదేశ రాయబారిగా ఢిల్లీ ప్రభుత్వం నియమిస్తుందనీ భారతీయ రాయబారుల సన్నిహితవర్గాలద్వారా తెలుస్తున్నది.

అమెరికన్ రాజకీయ, సాంఘిక వర్గాలలో శ్రీమతి విజయలక్ష్మి మంచి పేరు సంపాదించుకున్నది. మిత్రరాజ్య సమితి సమావేశం డిసెంబరు 20 న ముగుస్తుంది.

అమెరికా శాసనసభల ఎన్నికలలో అధ్యక్షునిపక్షస్థుల అపజయం

ప్రజాప్రతినిధులసభ, సెనేట్ సభల్లో రిపబ్లికన్ పక్షమునకు అధికమెజారిటీ

న్యూయార్కు, నవంబరు 6: 15 ఏళ్ల అజ్ఞాతవాసానంతరం రిపబ్లికన్ పార్టీ మళ్లీ ఈ నాటికి ఎన్నికలలో గెలుపొందింది; అమెరికా కాంగ్రెసు రెండు సభలలోనూ రిపబ్లికన్ పార్టీకి మెజారిటీ లభించింది. ఈ ఎన్నిక ఫలితాలను బట్టి, అధ్యక్షుడు ట్రూమన్ పరిపాలన మీద దేశానికి విశ్వాసం లేదనే తేలిపోయింది.

1918 లో అధ్యక్ష పదవికి ఎన్నికలు జరగనున్నవి. ఈ రెండేళ్లూ అధ్యక్షుడు ట్రూమన్ అడుగడుగు నా ప్రతికూల పక్షం యొక్క తీవ్ర ప్రతిఘటనను ఎదుర్కొనవలసి ఉంటుంది. అధ్యక్ష పదవికి జరిగే ఎన్నికలలో కూడా తప్పకుండా తమ అభ్యర్థులే గెలుస్తాడని రిపబ్లికన్ పార్టీ ఇప్పుడు గట్టిగా విశ్వసిస్తున్నది. ప్రపంచమంతా శాంతి పక్షానికి మొగ్గుతున్న ఈ సమయంలో అమెరికా ఒక్కటీ ఉన్నట్లుండి అమాంతంగా కుడివైపుకు తిరిగిందనీ, ప్రపంచమందరికీ ఒకదారీ అమెరికా దొకదారీ అయిందనీ, "న్యూయార్కు టైమ్సు" నేటి ఎన్నిక ఫలితాలను గురించి వ్యాఖ్యానించింది. ప్రెసిడెంట్ ట్రూమన్ కూ కాంగ్రెసుకూ మధ్య కొన్నాళ్లుగా ఏర్పడిన ప్రతిష్టంభన ఇప్పుడు మరింతతీవ్రతరం కాకపప్పదు.

న్యూయార్కు గవర్నరుగా థామస్ డ్యూవే ఎన్నికైనాడు. అంచేత ఈ 48 అధ్యక్ష ఎన్నికలలో తిరిగి ఇతడే రిపబ్లికన్ ప్రతినిధిగా పోటీ చేస్తాడు.

ఇప్పటి ఎన్నికల పర్యవసానంగా కాంగ్రెసులో వెంటనే జరిగే మార్పులివి:—డెమొక్రాట్ సామ్‌రేబర్న్ స్థానే, రిపబ్లికన్ సభ్యుడు జోసెఫ్ మార్టిన్ స్పీకర్ అవుతాడు, ఇదేవిధంగా వివిధకమిటీల యొక్క అధ్యక్షపదవులు కూడా రిపబ్లికన్ చేతిలోకి వెళ్తాయి. కాంగ్రెసు ఆధిపత్యం ఇప్పుడు రిపబ్లికన్ పార్టీకి సంక్రమించినందున ప్రెసిడెంట్ ట్రూమన్ అధ్యక్షపదవికి రాజీనామా ఇవ్వవలెనని డెమొక్రాట్ పార్టీ సభ్యుడైన విలియమ్ ఫిల్‌బ్రైట్ బహిరంగంగా నేడిక్కడ ప్రకటించినట్లు వార్త వచ్చింది. ఇంతవరకూ తెలిసిన ఎన్నిక ఫలితాలు ఇవి:—

హౌస్ ఆఫ్ రిప్రజెంటేటివ్స్ (కింది సభ)—రిపబ్లికన్ పార్టీకి 235 సీట్లు; డెమొక్రాట్ పార్టీకి 180 సీట్లు; కార్మిక పక్షం 1, ఇంకా తేలవలసినవి 19

సెనేట్ (పై సభ):—రిపబ్లికన్లు 51; డెమొక్రాట్లు 42; తేలవలసినవి 3.

థామస్ డ్యూవే

హారీ ట్రూమన్

భారతదేశమునకు స్వాతంత్ర్యం లభింపచేయుటే తనమంత్రుల ఆశయమని జార్జిరాజు ప్రకటన

లండను, నవంబర్ 6: పార్లమెంటు సమావేశమును సమర్పిచేయుచు నేడు జార్జిచక్రవర్తిగారు పార్లమెంటుసభలో యిలా ఉపన్యసించారు:

భారతదేశ వ్యవహారముల విషయమైనా ప్రభుత్వము చాలా శ్రద్ధగా హెచ్చరికతో యున్నది. ఆ దేశములో ఇప్పుడు అప్రతిమానమైన మార్పులు జరుగుచున్నవి. నా ప్రభుత్వ మంత్రులు ముగ్గురు యీ సంవత్సరారంభములో భారతదేశమునకు వెళ్లియుండిరి. వారు అక్కడ జరిగిన సమాలోచనల ఫలితంగా భారతదేశ భవిష్యత్ రాజ్యాంగవిధానమును నిర్ణయించుటకొరకైన రాజ్యాంగ పరిషత్తు సభ్యులు ఆ దేశప్రజచే ఎన్నుకోబడిరి. గత మే నెల 16 వ తేదీని నా బ్రిటిషుమంత్రివర్గం చేసిన ప్రకటన ననుసరించి భారతదేశ నూతన రాజ్యాంగ చట్టమొకటి తయారు చేయవలసియున్నది. ఈ ప్రయత్నములో స్వదేశ సంస్థానములుకూడా కలిసి కృషి చేయుటకు పలయు ఏర్పాట్లు చేయబడెను.

నూతన రాజ్యాంగ విధానము తయారయ్యేవరకు భారతదేశ పరిపాలనా వ్యవహారములను నిర్వహించుచుండుటకై తాత్కాలిక ప్రభుత్వవర్గమొకటి ఏర్పాటుచేయబడినది. ఈ తాత్కాలిక ప్రభుత్వవర్గమునందు బ్రిటిషు యిండియాలోని వివిధ ప్రముఖపక్షములవారి ప్రతినిధులు చేరియున్నారు. వీరి అధిపత్యమునుక్రింద భారతదేశము సుఖశాంతులతో వర్ధిల్లగలదనియు, రాజ్యాంగపరిషత్తుయొక్క సమాలోచనలు సక్రమముగా జరిగి భారతదేశము తన స్వాతంత్ర్యమును పొందగలదనియు ఆశించుచున్నాను. అట్టి భారతదేశ స్వాతంత్ర్యమును లభింపజేయుటయే నా బ్రిటిషుమంత్రుల చిరకాలాభిలాష సంకల్పమై యున్నది.

బర్మాదేశములో కొత్తప్రభుత్వవర్గమును బర్మాగవర్నరు ఏర్పాటు చేసియున్నాడు. ఈ కొత్తప్రభుత్వవర్గము ఎక్కువప్రజాపక్షములకు ప్రాతినిధ్యము కలదై బర్మాయొక్క ఆర్థిక రాజకీయ పునర్నిర్మాణమునకు పూనుకొని పనిచేయుటకు అధికారార్హతకలదై యున్నది.

సింహళదేశమునకు నూతన రాజ్యాంగ విధానమును ఏర్పాటుచేయుచు నేనొక ఫర్మానా జారీచేసితిని. ఈ నూతన రాజ్యాంగ చట్టము ప్రకారముగా సింహళమునకు సంబంధించిన దేశీయరాజ్యాంగ వ్యవహారములన్నియు సింహళప్రభుత్వవర్గమునకే వశమైయుండును. సింహళప్రజలు యీ అధికారములను పొందగల్గినందుకు వారిని అభినందించుచు వారింకా వృద్ధిలోనికి రావలెనని కోరుచున్నాను.

మదరాసు అసెంబ్లీ-డిశం 7.

మదరాసు అసెంబ్లీ సమావేశం మొహరం పండుగులనుటచే డిశంబరు 2 వ తేదీ 7 తేదీ ప్రారంభమగునని స్పీకరు జె. శివషణ్ముగంపిళ్లెగారు నిశ్చయించిరి.

సంక్షుభితగ్రామాలన్నింటినీ చూడాలని గాంధిజీ సంకల్పం

సైనికసహాయంతో అల్లరులనణచిన ప్రభుత్వాధికారంవైస్రాయిపరమౌననిమహాత్మునిహెచ్చరిక

చంద్‌పూరు, నవంబరు 6: కలకత్తా నుండి పండ్రెండుగంటలు ప్రయాణము చేసి గాంధిమహాత్ముడు సపరివారంగా నేటిరాత్రి 8-30 కు యిచ్చటికివచ్చిరి.

బెంగాలు ప్రభుత్వమువారు ఏర్పాటు చేసిన ప్రత్యేక స్టీమరులో మహాత్ముడును వారిబృందమును చంద్‌పూరువచ్చిరి.

నేటిఉదయము 8-30 కు నోదేపూరు ఆశ్రమమువదలి మహాత్ముడును, వారి బృందమును మధ్యాహ్నము 2 గంటలకు గోలందూనుచేరిరి. ప్రత్యేకముగా వారి కొరకై యేర్పాటుచేయబడిన స్టీమరు గొలందూనుండి 3 గంటలకు బయలుదేరి రాత్రి 8-30 కు యిచ్చటికివచ్చెను. చంద్‌పూరు రైల్వేస్టేషనుకు యెదురుగా స్టీమరును ప్రవాహమధ్యమున లంగరు వేసియున్నారు. ఈరాత్రి మహాత్ముడు స్టీమరులో గడుపును.

రేపు ఉదయము చంద్‌పూరులో సహాయకార్యములు నిర్వర్తించుచున్న వివిధసంస్థల ప్రతినిధులను కలిసికొన్నమీదట మహాత్ముడు స్పెషల్ రైలుయానలో నవకాళీ జిల్లాయందలి చౌమూహానీకి బయలుదేరి వెళ్లెదరు. చౌమూహానీవెళ్లిన తరువాత అటుతరువాతి కార్యక్రమము నిర్ణయింపబడును. గత సంవత్సరము మహాత్ముడు వంగదేశమునుండి ఆసామాకు వెళ్లినప్పటి అల్లరి దృశ్యములతో పోల్చి చూచినయెడల నేటి ప్రయాణము చాలా ప్రశాంతముగా జరిగినని చెప్పవలెను. ప్రజలు మహాత్ముని దర్శనభాగ్యముపొందుటకు రైలు ఆనేక స్టేషనులలో ఆపబడినప్పటికి ప్రజలు శబ్దముచేయలేదు. కేకలు వేయలేదు. రెండుస్థలములలో ప్రజలే రైలుఆపిరి. కుష్టియా, గోలందూ

(2-వ పేజి చూడుడు)

బొంబాయి అల్లరులు

పోలీసుల కాల్పులు

బొంబాయి, నవంబరు 6 నగరములో వివిధ ప్రాంతాలలోనూ బుధవారమునాడు పోలీసులు ఏభైరెండు చుట్లు తుపాకులు ప్రేల్చినారు.

దోపిడి ప్రయత్నములో ఉండగానూ రాళ్లు రువ్వుతూ ఉండగానూ నలభయి ముగ్గురిని అరెస్టుచేశారు. చిన్న చిన్న దుకాణాలు పద్దెనిమిదింటిని దుండగులు పగలగొట్టినారు. అయితే ఆయా దుకాణాలకు నిప్పుపెట్టే ప్రయత్నము జరగలేదు. పోలీసు కాల్పులలో ఇద్దరు చచ్చిపోయినారు. పదకొండు మందికి గాయాలు అయినవి. బాకుపోట్లవల్ల ముగ్గురు చచ్చిపోయినారు. పంధొమ్మిది మందికి గాయాలు అయినవి. గిర్గాము ప్రాంతాలలో ఇరవై రౌండ్లు పోలీసులు తుపాకులు ప్రేల్చినారు. ఆ ప్రాంతములో ఒక దుకాణాన్ని దోచివేస్తూ ఉండగా పోలీసులు తుపాకులు కాల్చినారు ఒకడు చనిపోయినాడు. ఎనిమిదిమందిని అరెస్టు చేసినారు. ఒక దేవమందిరాన్ని పడగొట్టేప్రయత్నము జరిగింది పయిదోనిలో ఒక మతసంస్థను ధ్వంసము చేసివేసినారు అనేక దుకాణాలను లూటీచేసే ప్రయత్నాలు ఈ రోజున సాగినవి ఒకచోట పోలీసులమీద దుండగులు రాళ్లు రువ్వడము మొదలు పెట్టినారు. పోలీసులు తుపాకులు కాల్చినారు. ఆ జనసమూహములో స్త్రీలు న్నూ ఉన్నారు ఒక స్త్రీకి తుపాకి కాల్పులవల్ల గాయాలు అయినవి

కాశీలో వర్గ కలహము

పోలీసులబందోబస్తు

బెనారెస్, నవంబర్ 6 రాత్రి ఏడు గంటలప్పుడు మూడుచోట్ల పోట్లాటలు జరిగి బాకుతో పొడుచుకోడము జరిగింది. వెంటనే కొత్వాలు పోలీసులతో సహా వచ్చాడు. చుట్టుప్రక్కలవారు అందరూ భయభ్రాంతులయిపోయినారు దుకాణాలు వగయిరా అన్నీ గబగబామూసివేశారు వీధులలోనుంచి జనము పలాయనము అయిపోయినారు. బండ్లు ఎక్కడివి అక్కడ బందు అయిపోయినవి. ఆయా ప్రాంతాలలో నుంచి కదలకుండా మెదలకుండా దొడ్డికట్టిన ఇతర మతస్థులను పోలీసులు లారీలలో వచ్చి కాపాడడము మొదలు పెట్టినారు. రాత్రి పదిగంటలు అయ్యేసరికి ఒకరు చచ్చిపోయినాడు ఏడుగురికి గాయాలు అయినవి. గాయాలు అయిన వారిని ఆస్పత్రికి చేర్చారు

గోరఖపూర్, నవంబరు 5 ఇక్కడ ఒక గ్రామములో వర్గ వైషమ్యాలవచ్చి ఇద్దరు చచ్చిపోయినారు ఎనిమిది మందికి గాయాలుఅయినవి, పోలీసులు ఇరవైమార్లు తుపాకులు పేల్చినారు ఇప్పుడు స్థితిగతులు అదుపు ఆజ్ఞలలో ఉన్నవి. జిల్లా మేజస్ట్రీటు సంగతి సందర్భం విచారించడానికి అక్కడికి వెళుతున్నాడు

బొంబై శాంతిరక్షణ: హోంగార్డు ఏర్పాటు

బొంబై, నవంబరు 6: బొంబై, అహమ్మదాబాదు నగరాలలో 'హోంగార్డు' దళాలను తక్షణమే స్థాపించడానికి అవకాశంఇచ్చే, ప్రత్యేక శాసనాన్ని బొంబై గవర్నరు నేడు ప్రకటించాడు. రెండు నగరాలకూ రెండు ప్రత్యేక హోంగార్డు దళాలు వుంటవి. ఒక్కొక దళానికి ఒక్కొక కమాండర్ వుంటాడు.

బెంగాల్, బీహార్, బొంబయి సంయుక్తరాష్ట్రాల్లో మతకలహాలు

ఉధృతం కొంతవరకు తగ్గుతూ ఉంది

కలకత్తా నవంబర్ 6: బెంగాలు ప్రభుత్వవారి ప్రకటనము.

కలకత్తా నగరము ఈరోజు అంతా ప్రశాంతముగా ఉంది. ఒకమనిషికి బాకు పోటువల్ల గాయాలు అయినవన్నారు. కాని విచారించగా బస్సులోనుంచి పడడమువల్ల గాయాలు అయినట్లుగా తెలిసింది. బస్సులు, ట్రామలు, టాక్సీలు యథేచ్ఛగా తిరుగుతూ ఉన్నవి. ఒక ప్రాంతములో ఒక ఖాళీఇంట్లోనుంచి ఒకరు సామాన్లు పట్టుకొనిపోతూఉండగా ఒకచిన్న తగాయిదా బయలుదేరింది. అయితే ఆ ప్రాంతములో కాపలా ఉన్న ఒక పోలీసు తుపాకి ప్రేల్చేసరికి తగాదా పడుతున్న వారు ఎక్కడివారు అక్కడికి పారిపోయినారు.

భాగల్పూరు నెమ్మదిగా ఉంది

భాగల్పూరు, నవంబరు 6 భాగల్పూరు ప్రాంతాలలో ఘర్షణలు వర్ధిల్లుతూ ఉన్నవి. ఆరోగ్యశాఖా మంత్రి పండిత వినోదానందఝా భాగల్పూరు డివిజన్ కమిషనరతో సంక్షుభిత ప్రాంతాలలో సంచారంచేస్తూ ఉన్నాడు భాగల్పూరుజిల్లాలో 144 సెక్షన్ అమలుపరిచినారు. ఇంతవరకూ ఈ జిల్లాలో తిరిగి ఏ ఘటనలున్నూ సంప్రాప్తము కాలేదు

గంటల పంచాంగం

వ్యయ సం॥ కార్తిక శు॥ చతుర్దశి
1946 సం॥ నవం 8 శుక్రవారం
మ॥చతుర్దశి ప 3-54 అశ్వి రా 8-48 వర్జ్యం సా 5-10 ల 6-37 కు
శు॥ పూర్ణిమ నవం 9 శనివారం
శ॥పూర్ణిమ ప 12-41 భర సా 6-15 వర్జ్యం తె 4 54 కు

ఆంధ్రపత్రిక

వ్యయ సం॥ కార్తిక శు॥ చతుర్దశి
శుక్రవారము

అమెరికా ఎన్నికలు

అమెరికా శాసనసభలకు జరిగిన ఎన్నికలలో రిపబ్లికన్ పక్షము సంపూర్ణ విజయమును పొందినది. ప్రజా ప్రతినిధుల సభలోనూ, సెనేటుసభలోనూ కూడా రిపబ్లికను పక్షమునకు ఖచ్చితమైన మెజారిటీలభించినది రాష్ట్ర గవర్నరులలోకూడా ఈపక్షమువారే ఎక్కువమంది అమెరికా అధ్యక్షుడు మాత్రము డెమోక్రాటిక్ పక్షమునకు చెందినవాడు. 1948 వరకు ట్రూమనే అధ్యక్షుడుగ ఉండును శాసనసభయందు మెజారిటీలేక ప్రభుత్వవ్యవహారములను డెమోక్రాటిక్ పక్షమునకుచెందిన అధ్యక్షుడు నిర్వహించుట కష్టమే.

అమెరికా చరిత్రలో ఇట్టి పరిస్థితులు ఏర్పడుట కిది ప్రథమము కాదు 1930 వ సంవత్సరములో హెర్బర్ట్‌హూవర్-రిపబ్లికన్ పక్ష ప్రతినిధి-అధ్యక్షుడుగ నున్నప్పుడు కూడా ఇట్టి పరిస్థితే ఏర్పడినది

ఈ విషమపరిస్థితుల నెదుర్కొనుటకు అధ్యక్షునకుమార్గాంతరము లేకపోలేదు తన విధానమునకు అనుకూలముగ నుండనట్టి శాసనముల చేసిన అధ్యక్షుడు తన విశేషాధికారమును ఉపయోగించి ఆ శాసనమును వీటోచేయవచ్చును ఈ విధముగ తిరస్కరింపబడిన శాసనములు మూడింట రెండువంతుల మెజారిటీతో తిరిగి ఆమోదింపబడిన గాని అమలుకు రాజాలవు రిపబ్లికను పక్షమునకు ఏ సభలోనూ అంతటి మెజారిటీ లేదు.

కాని అధ్యక్షుడు ఆ విధముగ తన వీటో అధికారమును ఆసరా చూచుకొని ఎంతకాలముండును? అలాగాక, డెమోక్రాటిక్ పక్ష సెనెటరు విలియం ఫుల్ బ్రైట్ సూచించినట్లు ట్రూమన్ తన అధ్యక్షస్థానమునకు రాజీనామా నిచ్చునా?

ఒక్కరష్యా, చైనాలతోతప్ప మిగిలిన దేశములలో యుద్ధానంతరము జరిగిన ఎన్నికలలో యుద్ధకాలమున అధికారములో ఉన్న పక్షము, తిరిగి అధికారమునకు వచ్చినట్లు కన్పించదు. అమెరికా కూడా అదేదారిన నడిచినది అయితే ఒక్కతేడా మాత్రము ఉన్నది.

ఇతర దేశములలో వెనుకటి ప్రభుత్వముకంటె ఎక్కువ తీవ్రవాదాభిప్రాయములు, విధానములుగల పక్షములు అధికారములోనికి రాగా అమెరికాయందు మాత్రము అధికారమందున్న పక్షముకంటె మితవాద పక్షము అధికారములోనికి వచ్చినది. 1948 లో జరుగనున్న అధ్యక్షుని ఎన్నికలలో కూడా ఇదే విధానమును అమెరికను ప్రజలు అనుసరించిన డెమోక్రాటిక్ పక్షము కొంతకాలము అజ్ఞాతవాసమును అనుభవింప వలసినదే. రిపబ్లికన్ పక్షము ఒక ప్రత్యేక పరిస్థితిని ఎదుర్కొనుటకు 1850-60 సంవత్సరముల మధ్య ఏర్పడినది. 1860 వ సంవత్సరములో ఆ పక్ష ప్రతినిధి అబ్రహం లిన్‌కలన్ అధ్యక్షుడుగ ఎన్నికైనాడు.

క్రిందటి శదిసంవత్సరముల లోనూ రిపబ్లికన్ పక్షము క్రమంగా బలపడుతూ వచ్చినది. 1944 వ సంవత్సరములో ప్రజాప్రతినిధుల సభలో రిపబ్లికన్ ప్రతినిధులు 212 మంది ఉండిరి. 1937 వ సంవత్సరములో 88 మంది మాత్రమే ఉండిరి. 1946 లో ఇంతవరకూ ప్రకటితమైన ఫలితముల ప్రకారము 237 మంది ఉండిరి.

ఈపక్షము ఇప్పుడు అధికారమునకు వచ్చినందువల్ల అంతర్జాతీయ రాజకీయములందు కలుగు మార్పులేమి? అమెరికా వైదేశిక విధానమునకు సంబంధించి నంతవరకు, ఇప్పటివరకు రెండుపక్షములకును విశేషభేదము ఏమీ లేదు. మొన్నటి ఎన్నికలలో గెలుపొందిన రిపబ్లికను సెనెటరు ఆర్థర్ వాండెన్‌బర్గ్ తన విజయమువల్ల అమెరికను ప్రజలు ఇప్పటి వైదేశిక విధానమును హర్షించినట్లు స్పష్టమైనదని ప్రకటించిరి.

కాని వైదేశిక వ్యవహారములలో రిపబ్లికనుపక్షము నిపుణుడు "రిపబ్లికను కాంగ్రెస్ ఇంకమీదట నిర్దుష్టమైన, శక్తివంతమయిన వైదేశిక విధానమునుఅనుసరించు" నని ప్రకటించిరి.

ఈఎన్నికలలో ఏపక్షము గెలిచినను తమదేశమునకుసంబంధించి నంతవరకు ఒకటేనని సోవియట్ పత్రిక ఇటీవలనే వ్యాఖ్యానించినది. బ్రిటన్‌కు రిపబ్లికను విజయమంత సంతోషదాయకము కాదు. బ్రిటన్-అమెరికా ఆర్థికబడబడిన శాసనముకాకుండా చేయుటకు రిపబ్లికన్ పక్షమువారు సాగించిన ప్రతిఘటనను బ్రిటిష్ ప్రభుత్వము గాని, ప్రజలుగాని విస్మరించి యుండరు.

ఇంక రష్యా-అమెరికా సంబంధములు ఇప్పుడున్నంత మాత్రము కూడ ముందుముందు ఉండజాలవు. బ్రిటిష్ కన్సర్వేటివ్ పక్షమునకు అమెరికను రిపబ్లికను పక్షము సకలు అని చెప్పవచ్చును.

ఈపరిస్థితులలో బ్రిటన్, రష్యాలు లోగడకంటె ఎక్కువ సన్నిహితముగ నుండుటకవకాశము ఏర్పడినది.

ఏమైనను అమెరికాలో రిపబ్లికన్ పక్షము అధికారమునకు వచ్చుటవల్ల ప్రపంచ రాజకీయములలో ప్రధానమగు మార్పులు జరుగకతప్పదు. అగ్రరాజ్యత్రయ సంబంధములు ఇప్పటికంటె విషమముగ నుండును. వీటి ఫలితముగ ఐక్యజాతుల సమితిలో సంఘర్షణలు ఎక్కువై శాంతి నిర్మాణ కార్యమునకే విఘాతములు ఏర్పడగలవు.

జిన్నాగారి సహాయనిధి

న్యూఢిల్లీ, నవంబరు 6: భారతదేశములో మతకలహములవల్ల నష్టపడిన వారి సహాయమునకుగాను ముస్లిములీగు అధ్యక్షుడు జిన్నాగారు ఒకనిధిని ప్రారంభించిరి. ఈ నిధికి స్వయముగా ఆయన 5 వేల రూపాయలు సమర్పించెను. శాంతిభద్రతలను మరల నెలకొల్పుటకు మనము సర్వప్రయత్నములు చేయవలెనని చెప్పుచున్నారు. ఢిల్లి హబీబ్ బ్యాంకుకు ప్రతినాథ విరాళములు పంపవలెనని జిన్నాగారు కోరుచున్నాడు. ఆ. ప్రె.

ఢిల్లీ అసెంబ్లీసభ

ఆహారవిషయిక చర్చ

ఢిల్లీ, నవంబరు 6: నేడు ఢిల్లీ అసెంబ్లీలో ఆహారసమస్యను గూర్చిన చర్చ ముగింపబడినది.

డా॥ జియాఉద్దీను అహమ్మదుగారు (ముస్లింలీగు) ఉపన్యసిస్తూ ఆహారశాఖా సభ్యుడైన రాజేంద్రప్రసాదుగారి యుపన్యాసం దిగ్భ్రాంతిగా ఉన్నదన్నారు. ధాన్యమును పంటదారులవద్దనుండి వసూలుచేయు విషయములో పంటదారుల యిష్టానుసారంగా వారు అమ్మినదానినే గవర్నమెంటువారు వసూలుచేయడం మంచి పద్ధతి కాదు. పంటదారుయొక్క అవసరాలపు మించిన ధాన్యాన్ని యావత్తు గవర్నమెంటువారు విధిగా కొనవలెను. నేడు పంటదారులకు లభించే ధాన్యంధర యుద్ధానికి పూర్వమున్న ధరకు మూడున్నర రెట్లుగా నున్నది. కాని యిదంతా ప్రజలకు నిజమైన ఆయిశ్వర్యం కాదు.

దివాన్ చమన్‌లాలుగారు మాటలాడుచు యిలా అన్నారు: మనదేశంలో యీ ఆహార దుస్థితి ఇంకా నాలుగైదేండ్లవరకు యిలాగే ఉంటుంది. కనక దేశంలో పంటల అభివృద్ధికి పెద్దస్కీములను వేసి ఏర్పాటు చేయాలి. ప్రపంచం మొత్తం మీద 270 లక్షల టన్నుల గోధుమలు మాత్రం లభించుచున్నవి. నేను ఆర్జెంటినాకు వెళ్ళేసరికి ఆర్జెంటినాపద్దనుంచి ఆహారధాన్యముల సరకును కొనుక్కొనుటకు 17 రాజ్యాల వారు ఆదివరకే అచటికి చేరియుండిరి. నేనువెళ్లి సరకురవాణాకోసం నావలను ఏర్పాటుచేయవలసిన వాడనైతిని. 17 నావలమీద సరకు అప్పుడే యిండియాకు చేరింది. ఆర్జెంటినా దేశం తాలూకు కొత్తపంటలోనుండి 28 వేల టన్నుల గోధుమలు జొన్నలు ఇండియాకు సప్లయిచేయగలమని ఆర్జెంటినా అధికారులు ఇప్పుడే ఒక తంతివార్తపంపిరి. ఆర్జెంటినాకు మన నారపంచులుకావాలి. మనదేశంలో ఇప్పుడున్న రేమను రేటుకు భంగంలేకుండా ప్రజలకు ఆహారధాన్యాలు సప్లయి కావలెనంటే నేటినుండి జనవరిలోపుగా 10 లక్షల టన్నుల ఆహారధాన్యములు బయటిదేశాలనుండి మనకురావాలి రేమనుతగ్గిస్తే మన ప్రజల ఆరోగ్యం పూర్తిగా ధ్వంసంకాగలదు.

అహమ్మదు జాపురుగారు: మద్రాసు రాష్ట్రమునకు నేటినుండి 1946 సం॥డిసెంబరు ఆఖరువరకు గడపవలెనంటే ఇంకా 5 లక్షల టన్నుల ఆహారధాన్యం కొరతగా నేనున్నది. కేంద్రప్రభుత్వము యీ ఆహారధాన్యమును సప్లయిచేయకపోతే మద్రాసు రాష్ట్రంలో ప్రజలకు రేమనింగు ప్రకారం ఆహారధాన్యములు సప్లయి కావాలవు.

అబ్దుర్ రహమాన్ సిద్దికీగారు (ముస్లింలీగు): ఆహారధాన్యములకు గవర్నమెంటువారు నిర్ణయించిన వెలకంటె హెచ్చువెలనా యిచ్చి కలెక్టరులు కొనుచున్నారు. వీరు దర్జాగా కచ్చేరీలలో కూర్చుండి పంతకములు చేస్తు ఉంటారేగాని ఆహారసమస్యయొక్క ఓనమాలుకూడా వీరికి తెలియవు.

కల్లికోట రాజాగారు (నామినేటెడు సభ్యుడు) గ్రామాలలో పండిన పంటలెక్కలను తయారుచేయుటకు ప్రత్యేక మొక సిబ్బందిని ఏర్పాటుచేయవలెను. ప్రస్తుతం స్వల్పజీతములు తీసికొనే కరణాలద్వారా యీ లెక్కలు తయారు చేయబడుచున్నవి.

అందువల్ల పంటదారులు తమ ధాన్యాన్ని లెక్కలలోనికి రానీయకుండా దాచుకొనుచున్నారు. బ్లాకు మార్కెటులో అమ్ముకొనుచున్నారు:

రోటిచడికమూరచౌదరీగారు (అస్సాం కాంగ్రెసు) యిలా అన్నారు. అస్సాంలో వరదలువచ్చి సుమారు ఒకలక్ష 15 వేలమంది ప్రజలు కొంపలుపోయి అల్లాడుచున్నారు. వారికి కేంద్ర ప్రభుత్వత్వము సహాయము చేయవలసియున్నది.

టి. ఏ. రామలింగం చెట్టియారుగారు (కాంగ్రెసు) ఆహారధాన్యముల పంటలనే యిప్పుడు పండించవలె నంటున్నారు. వ్యాపారం కొరకైన యితర పరకులను పండించ కట్టడంటున్నారు. ఈ విషయమును శ్రద్ధగా పరిశీలించవలెను.

మద్రాసు రాష్ట్రంలో పంటదారుల వద్ద ఎక్కువగా నిల్వయున్న ధాన్యంలో నూటికి 95 వంతు మద్రాసు గవర్నమెంటు తాని నేకరించ గల్గినదనేలెక్క సరియైనది కాదని నా అభిప్రాయం.

వ్యవసాయశాఖా కార్యదర్శియైన సర్ ఫిరోజుఖాఁ శేఘట్టుగారు సభ్యుల వాదములకు జవాబు చెప్పుచు యిలా అన్నారు.

ఇదివరలో పత్తియును జనపనారయున్న పండింపబడుచున్న భూమిలో 55 లక్షల యకరాలలో ఇప్పుడు ఆహారధాన్యాలు పండింపబడుచున్నవి. ఇదిగాక ఇంకా 90 లక్షల యకరాలు (బ్రిటిషు యిండియాలో) ఆహారధాన్యాలు పండించుటకు కొత్తగా సాగులోనికి వచ్చినవి.

ఇతరదేశాలనుంచి ధాన్యం తెప్పించుటకు ఇండియా ప్రభుత్వం గత 8 సం॥లలో యా 91 కోట్లు ఖర్చుచేసింది. ఆహారధాన్యములను ప్రజలకు సరఫరా చేయించుటకు యా 15½ కోట్లు వెచ్చింపబడెను. కాని, దేశంలోని పంటలను అభివృద్ధి చేయుటకు ఈ మూడేళ్లలోను యా 6 కోట్లు మాత్రమే వెచ్చింపబడెను. కనక దేశంలోని పంట నభివృద్ధిచేయుటకే పెద్దస్కీములను వేసి ఇంకా ఎక్కువఖర్చు చెయ్యాలి. మనదేశంలోని పంటదారులతోనే గవర్నమెంటువారు కంట్రాక్టులను ఏర్పరచుకొని మీరు పండించినదంతా మేము ఫలానాధరకు కొంటాము అని ఖరారు చేసికోవచ్చును. ధాన్యం పండించుటకు వారికి కావలసిన సౌకర్యములు యివ్వండి. మనకు కావలసిన పంటయావత్తు పండింపబడగలదు భారతదేశపు రైతు బుద్ధిశాలి. కష్టపడగలడు అతనికి కావలసిన సౌకర్యాలు మనము కల్పిస్తే ఇంకా మూడేళ్ళలో అధికంగా 30 లక్షల టన్నులపంట పండింపబడును.

బి. ఆర్ సేనుగారు, ఆహారశాఖా కార్యదర్శి యిలా అన్నారు. మనదేశంలో ధాన్యం నిల్వచేయుటలో తగిన పద్ధతుల నవలంబించనందున ధాన్యం నష్టమగుచున్నదనేమాట అబద్ధం. దేశంలో మొత్తం మీద 9 కోట్ల టన్నుల పంటకలదు. దానిలో 4 కోట్ల టన్నుల పంటను పంటదారులు తమకొరకు ఉంచుకొంటారు. 'ధాన్యం నిల్వచేసేటప్పుడు కొంత పురుగుపట్టి ఉంటుంది అందువల్ల సక్రమంగా ధాన్యం నిల్వచేయుటలో ప్రజలను తర్ఫీదుకుచేయుటకు శిక్షణ యివ్వవలెనని రాష్ట్రీయ ప్రభుత్వములకు సలహా యివ్వడమైనది లైసెన్సు గిడ్డంగులనుకూడా గవర్నమెంటు నిర్మించును.

ఇప్పుడున్న రేమను రేటును ఇంకా తగ్గింపబడదు. అని అభయమిచ్చుటకు సాధ్యంకాదు. ఇండియాకు ఆహారధాన్యమును సప్లయిచేయవలసినది. కొన్ని సంవత్సరాలవరకు అమలులోనుండే కంట్రాక్టును ఆస్ట్రేలియా ప్రభుత్వంతో ఏర్పాటు చేసికొను విషయమై ఇండియా గవర్నమెంటు ఆలోచిస్తోంది.

ఆర్జెంటినా దేశంతోకూడా అటువంటి పెద్దసంవత్సరాలు కంట్రాక్టు ఏర్పరచుకోవలెనని ఆలోచిస్తోంది.

యూరోపియను వర్గమువారి సవరణతో సభవారు తీర్మానం ఆమోదించిరి.

సభ తిరిగి రేపు సమావేశమగును.

నాయకుల విజ్ఞప్తి

(1 వ పేజీ తరువాయి)

పాట్నా నగరంలోనూ కొందరు ప్రజలు నన్ను కలుసుకొని, ఇరును పాటుసవరంలేక తమకు భయంవేస్తున్నదనీ, నివసించలేక పోతున్నామనీ చెప్పుచున్నారు. మహాత్మాగాంధి చేసిన నిరంతర కృషిఫలితంగా విదేశీయులకులంటే మనకు భయంపోయింది. ఆ భయంస్థానే ప్రజలంటేనే ప్రజలకు భయంవేసే పరిస్థితి ఏర్పడింది. దీనికైనా, దేనికి గాకపోయినా కనీసం దేశక్షేమాన్ని పాటించైనా ప్రజలలో ఈ భయాన్ని పారదోలాలి. ఒకరినొకరు చూసి ప్రజలు భయపడుతున్నంతకాలం ఏ దేశమూ అభ్యున్నతిని సాధించడం అసంభవం.

కాబట్టి ప్రజలు ఎవరిని చూసి భయపడవద్దనీ, భయోత్పాతాన్ని కలిగించే నినాదాలను వేటినీ చేయవద్దనీ తెలిపోలి వదంతులను నమ్మవద్దనీ, ఆరికట్టవలసిందనీ, రక్షకదళాలను ఏర్పాటు చేసుకోవలసిందనీ సలహా ఇస్తున్నాను. ధైర్యంగా వుండడం అవసరం. ప్రభుత్వము బలప్రయోగానికి దిగవలసిన అగత్యాన్ని, పటాలాలను తెప్పించవలసిన అగత్యాన్ని ప్రజలే విధిలేక కలిగించారు. హిందూ ప్రభుత్వంగాని, ముస్లిము ప్రభుత్వముగాని అరాజకాన్ని సహించివూరుకోలేదు. కక్షచర్యలకు విధిలేక దిగవలసి వస్తుంది. శాంతి స్థాపనకు బలాన్ని ప్రయోగించవలసివస్తుంది. ప్రభుత్వము తుపాకులు కాలిస్తే, మరణించినవి ప్రయోగిస్తే, విదూషదాదులు సాగిస్తే, ఇటు అమాయక ప్రజలూ అటు పేరస్థులూ కూడా నానాబాధలు పడతారు.

ప్రజాక్షేమం దృష్ట్యా చూసినట్లయితే ఇట్టి, కక్షచర్యలు వాంఛనీయమైనవి కావనే చెప్పవలసివుంటుంది. కాని, ఈ అరాజక చర్యలు యథాప్రకారం సాగుతుంటే, వీటిని అనుసరించక తప్పదు. రెండు మూడు రోజులలో పరిస్థితిని ప్రభుత్వము ఆదుపులోకి తేగలదనే ఆశిస్తున్నాను. ఐతే ప్రజలు కూడా స్వయంకృషి ద్వారా సహాయపడి ఈ అల్లరులను అణచివేయడం తమ విధ్యుక్త ధర్మంగా పెట్టుకోవడం అవసరం.

విద్యార్థులు కొన్ని రోజులపాటు తమ చదువు మానివేసైనా, పల్లెప్రాంతాలకు వెళ్లి ప్రజలకు జ్ఞానోదయం కలిగించి వారిలో శాంతిని, వివేకాన్నీ కలిగించాలని కోరుతున్నాను.

ఈ కృషిలో కొంతమంది విద్యార్థులు ప్రాణాలు అర్పించినప్పటికీ అది నిష్ప్రయోజనమే అవుతుంది. ఇట్టి త్యాగాలకు సంసిద్ధులయినట్లయితే వీరిని నేను స్వయముగా అభినందిస్తాను."

రాజన్ బాబు

సభలో ఉపన్యసిస్తూ డా॥ రాజేంద్రప్రసాద్‌గారు ఇలా ఉద్బోధించారు: నెహ్రూ, కృపలానీ, నేనూ ఇక్కడికి వచ్చిన కారణం ఈ రాష్ట్రానికి అవమానాన్ని తెచ్చిపెట్టేదేగాని, మేలుకాదు. రాష్ట్రప్రతిష్ఠ అంతా బుగ్గిపాలైపోయింది. ఇప్పటివరకూ జరిగిన అప్రతిష్ఠ మారి పనులు చాలు వీటిని ఇక సాగనివ్వడానికి వీల్లేదు. ఆరునూరైనా, నూరు ఆరైనా వీటిని ఆపివేయవలసిందే. తూర్పు బెంగాలులోనూ, తదితర ప్రాంతాలలోనూ జరిగిన ఘాతుక చర్యలను సమర్థించవచ్చునని నేను చెప్పడంలేదు. కాని, ఇప్పుడు బీహారు ప్రజలు బెంగాలు రాష్ట్రంలో లేమసోదరులపు తీవ్రనిరసనాచారం జరిగిందని ఏ మొహం పెట్టుకొని చెప్పగలరు?

బెంగాలు దురంతాలను ప్రతీకారంగా ఇక్కడ మీరేదో చేశారు; బీహారు రాష్ట్రంలో మీరుచేసిన ఘాతుకచర్యలకు మరొకచోట ప్రతీకారం జరగవచ్చునన్నదే విషయం మీరు మరచిపోకూడదు. ముస్లిం లందరినీ అణచివేసి తాము ప్రశాంతంగా జీవించగలమని హిందువులు అనుకుంటున్నట్లయితే, ఘోరమైనపొరబాటు చేస్తున్నారన్నమాట. హిందువులలోనే చాలామంది ఈనాడు అనేకబాధలవల్లా ఆందోళనవల్లా పరిగానిద్రయినా పోవడంలేదుకదా? స్వయం కృతాపరాధంవల్ల హిందువులు సైతం అరిచేతుల్లో ప్రాణాలు పెట్టుకొని జీవించవలసిన పరిస్థితి ఏర్పడింది.

మానవ క్షేమాన్ని కాంక్షించి అయినా ఈ బూటీలను, హత్యలను, దగ్ధకాండను తక్షణమే ఆపివేయడం అవసరం. ఇందుకు అవసరమైతే ఎంతటి త్యాగానైనా చేయడానికి సంసిద్ధపడివుండాలి. శాంతి స్థాపనకు మాశక్తికొద్దికృషిచేస్తున్నాము. ఇక్కడి ప్రభుత్వమూ చేస్తున్నది. ప్రజలు సర్వవిధాలా సహకారం చూపకపోతే, కృషి ఫలం కాదు. అల్లరులను అణచివేయడానికి ప్రభుత్వం ఇప్పుడు సర్వసంసిద్ధమై వున్నది. ప్రభుత్వం బలప్రయోగానికి కూడా దిగేటట్లు మీరు చేయడం నామర్దాతో కూడుకున్నపని. మీ ఇరుగుపొరుగువారిపై ఈ విధంగా దౌర్జన్యచర్యలు జరగకుండా చూడవలసిందని విజ్ఞప్తి చేస్తున్నాను.

ప్రజలకు అత్యంతప్రేమపాత్రులైన ప్రముఖ నాయకులు ముఖ్యంగా మహాత్ముడు ఈ ఘోర దురంతాలవల్ల ఎంత బాధపడుతున్నదీ గ్రహించవలసిందని కోరుతున్నాను. ఈ దారుణ కృత్యాలను కళ్లతో చూడడంకంటె ప్రపంచంనుంచి అపసరణ ప్రాయోపవేశ దీక్షనుబూని నిర్గమించడమే మంచిదని మహాత్ముడు నిర్ణయించుకున్నాడు. మహాత్ముడు ఒక నిర్ణయానికి వచ్చాడూ అంటే దాన్ని తిరిగి మార్చుకోవడంటూ వుండదు. జాగ్రత, ఆయన మృత్యువుకు బాధ్యులై ప్రజలు బీహారు రాష్ట్రానికి ఘోరకలుష మన్ని ఆపాదించవద్దని విన్నవిస్తున్నాను. మీరు ఈ అరాజక చర్యలను వెంటనే అరికట్టకపోయినట్లయితే, గాంధిజీ తన సంకల్పాన్ని త్యజించడం."

ఆచార్య కృపలానీ

రాష్ట్రపతి ఆచార్య కృపలానీ ఈ విధంగా హెచ్చరిక చేశాడు: "ఈ ఘాతుకచర్యలు జరిపిన వీళలు రైలుమీదనూ, కాలినడకనూ నవఖాళీకివెళ్లి తమప్రతాపాన్ని చూపి అక్కడ తమసోదరులను కాపాడినట్లయితే మీపైఖరిని నేను అర్థం చేసుకునేవాణ్ణి. మీకు ఏ అపకారమూ చేయని ఈ ప్రజలమీద మీరు ఎందుకు విరుచుకపడవలెనో నాకు బోధపడడం లేదు. తూర్పుబెంగాలులో జరిగిన కిరాతకచర్యలను ఇక్కడ మీరూ చేస్తారని నేను ఎన్నడూ అనుకోలేదు. ఈ దౌర్జన్యచర్యలవల్ల మీరు దేశంలోవున్న శత్రువులకేగాక, దేశానికి వెలుపలవున్న శత్రువులకుకూడా సహాయపడినవాళ్లయినారు. రెండు తప్పులు కలిస్తే ఒక ఒప్పుకాదు. యుద్ధంలోకూడా కొన్ని నీతి నియమాలను ధర్మశాస్త్రాలను పాటించడం జరుగుతుంది. ముస్లిం పురుషులను, బాలబాలికలను చంపినందువల్ల హిందూమతానికి సేవ చేసినవాళ్ల మవుతామని మీరు అనుకుంటున్నారా?

ప్రప్రథమంగా సత్యాగ్రహ పతాకాన్ని గాంధిజీ ఎగరవేసింది ఈరాష్ట్రంలోనే. మీరు ఇంత క్రూరంగా ప్రవర్తించగలరని గాంధిజీ ఎన్నడు అనుకొని వుండదు. మీరు ప్రదర్శించిన ఈ క్రౌర్యం మహాత్ముడు ఇల్లాన్లర్లనుంచీ ప్రబోధించిన ధర్మానికి పరమవిరుద్ధమనే సంగతి మీరు మరచిపోవద్దు. మన మాతృదేశంలో హిందువులు, ముస్లిములు కలసిమెలసి జీవించవలెననే విషయాన్ని మీరు విస్మరించకూడదు. హిందువులుగాని, ముస్లిములుగాని మన జన్మభూమినుంచి ఒకరినొకరు పారదోలి జేయజేరు. శాంతి సామరస్యాలతో జీవించడం మంచిదో, అరాజక అభద్రతలతో జీవించడం మంచిదో మీకై మీరే ఆలోచించి తెలుసుకోండి. మీరే ఈ విషయాన్ని పరిష్కరించుకోవాలి. గాంధిజీ ప్రాయోపవేశ దీక్షకు ఉపక్రమించే విపరీత పరిస్థితిని దేశక్షేమంకోసమైనా, మతక్షేమంకోసమైనా, సంఘక్షేమంకోసమైనా కలిగించరనే ఆశిస్తున్నాను. ఈ దౌర్జన్య కాండను త్యజించవలసిందని విజ్ఞప్తి చేస్తున్నాను."

దినాపూర్‌లో కూడా ఇదే రోజున నెహ్రూ, రాజేంద్రప్రసాద్‌గారలు బహిరంగసభ జరిపి శాంతిని కాపాడవలసిందని ప్రజలకు ఉద్బోధచేశారు.

గాంధిజీ సంకల్పం

(1 వ పేజీ తరువాయి)

మున్నగు స్థలములలో మహాత్ముడు మైక్రోఫోనుద్వారా మాట్లాడెను. రైలు ఆగిన స్థలములలోనెల్ల ఆయన హరిజనవనిధికి చందాలు వసూలుచేసెను.

బీహారు పరిస్థితులు క్రమక్రమముగా పాటునకు వచ్చుచున్నవని, నవఖాళీ పర్యటనమును మహాత్ముడు త్వరలో ముగించవలసిన అవసరముండదని మహాత్ముని మఠానుచేరిన వార్తలవల్ల తెలియుచున్నది.

నష్టపడినవారిని ఓదార్చుటకు వెళ్లుచున్నాను

ఫైనలయెడల నవఖాళీజిల్లాలో అత్యాచారములకు గురియైన ప్రతిగ్రామమును నేను సందర్శింప గోరుచున్నాను. అల్లరులలో నష్టకష్టములపాలైన వారిని ఓదార్చుటకును, పీడితప్రజల కన్నీటిని తుడుచుటకును నేను నవఖాళి వెళ్లుచున్నాను' అని గోలందూఘట్టమువద్ద చేరియున్న ప్రజానీకము నుద్దేశించి గాంధిమహాత్ముడు స్టీమరు ఉపరిభాగమునుండి చెప్పెను.

'కసితీర్చుకొను ఉద్దేశ్యముతో మీలో మీరు పోరాడుకొనుచుండిన యెడల ఉత్తరోత్తరా హిందూమతము, మహమ్మదీయ మతము రెండూ నాశమగును. బీహారులో జరిగినట్లు తెలియవచ్చిన సంఘటనలను యేమతమూ అంగీకరింపదు. బీహారు మహమ్మదీయులకు మంచి గుణపాఠము నేర్పెనని యెవ్వరైనను తలచినయెడల చాలా పొరబడుచున్నారనుటనిశ్చయము. బెంగాలువలెనే బీహారుగూడ తనకు కళంకము దెచ్చుకొనుట మాత్రమేగాక భారతదేశ శుద్ధికీర్తికిగూడ తీరని కళంకము కలుగజేసినది. తన్నుచంపిగాని, ఏ మహమ్మదీయునీ ముట్టుకొనవలదని కేంద్రప్రభుత్వ ప్రధానమంత్రి పండిత నెహ్రూగారు బీహారు ప్రజలకు చెప్పియున్నాడు. ప్రభుత్వ నిర్వహణాధికారము 14 గురు కేంద్రప్రభుత్వసభ్యుల చేతులలో నున్నది. కాని సైనికుల తోడ్పాటుతో వారు అల్లరుల నడంచవలసివచ్చిన యెడల ఈ అధికారము రాజప్రతినిధి లార్డు వేవెల్ చేతులలోనికి పోవును. దీనిని నేనంతమాత్రమునుపహింపజాలను. మీ యిరువురి మధ్యనుండి మనమాత్మదీయులు తమ మధ్యనుండు మైనారటీ సంఘము వారిపైబడి, వారి యిండ్లను దోచి, వారి స్త్రీలను అవమానము చేసి, వారిని బలవంతముగా తమ మతములో కలుపుకొన్నయెడల, వారు తమ మతమునకు ద్రోహముచేసినవారగుదురు. బెంగాలులో యింకను నేనుండుట అవసరము లేదని హిందువులును మహమ్మదీయులును ఋజువుచేయువరకు నేను బెంగాలును వదలివెళ్లను. బీహారు నుండి పిలుపువచ్చినమాట వాస్తవమే. కాని ప్రస్తుతము నేనక్కడికి రానవసరము లేదని పండిత నెహ్రూగారు నాకు వచ్చజెప్పియున్నాడు."

'ఏదో ఒకపక్షము వహించుటకు నేను నవఖాళీ వెళ్లుటలేదు. పరస్పర కలహములను ప్రోత్సహించుటకు నేను వెళ్లుటలేదు చిన్నప్పటినుండి నా ఉద్దేశ్యాలను తగాదాలను పరిష్కారము చేయుటయైయుండెను. వానిని ప్రోత్సహించు ఉద్దేశ్యం నాకెప్పుడును లేకుండెను' అని ప్రార్థనాలో వేదియున్న ప్రజలనుద్దేశించి మహాత్ముడు చెప్పెను.

'నవఖాళి సంఘటనలు నాహృదయమును కలచివేసినవి. అతిశయోక్తులుండినను నుండవచ్చును. కాని అచ్చట అనర్హమగు కార్యములు కొన్ని జరిగినవి. అచ్చటి పెళ్లి పరిస్థితులెట్లున్నవో స్వయముగా చూచగోరుచున్నాను.

వంగదేశమునాకు సుపరిచితమే. కీ॥ శే॥ ఆలీసోదరులతో తూర్పు బంగాళాతో సహా వంగదేశమంతటిలోను పర్యటించియుంటిని. అని హిందూ మహమ్మదీయ సఖ్యతాదినములు. అప్పుడు మహమ్మదీయులు అధిక సంఖ్యాకులుగా కాంగ్రెసులో చేరిరి. అప్పుడు కాంగ్రెసు అందరి సంస్థయైయుండెను. కాని ఈ రోజున నేను కాంగ్రెసువాదిగా తూర్పు బంగాళమున కుపదేశంటలేదు. భగవత్ సేవకుడనుగా అచ్చటికివెళ్లుచున్నాను. మానభంగమునకు గురియైన స్త్రీల దుఃఖాశ్రువులను తుడిచి వీరు కలిగినయెడల నా కళ్యాణ సంపత్తి కలుగును.

బీహారుకు రావద్దని గాంధికి నెహ్రూతంతి

మహాత్ము వితూకం 6 పౌనులు తగ్గిందట

చాంద్‌పూర్, నవంబర్ 6: నవఖాళికి ప్రయాణమైన గాంధిజీ ప్రభృతులు చాందుపూర్ చేరారు. గాంధిజీ వార్తాపత్రికలు చదువుతూ, ముఖ్యమైన ఉత్తరాలను చూచుకుంటూ రోజంతా కాలక్షేపం చేశాడు. డా॥ సుశీలానాయర్ యు. పి. విలేఖరికి ఇలా తెలియజేసింది. "మహాత్మునికి దగ్గు కొంతతగ్గింది' రోజూ 10 నెండలు 16 ఔన్సులవరకూ పండ్ల రసాన్నీ, 3 ఔన్సుల గ్లూకోస్‌ను ఒక్క ఔన్సు తేనెగాని, కొబ్బరి నీళ్లుగాని పుచ్చుకుంటున్నాడు. గత 8 రోజులగా ఇదే ఆయన ఆహారం. ఈ 8 రోజులలో గాంధిజీ 6 పౌనులు తూకం తగ్గిపోయినాడు.

బీహారు పరిస్థితి సౌకరించి ఆందోళన చెందవద్దని పండిట్ నెహ్రూ మహాత్మునికి ప్రత్యేక తంతివార్త పంపించాడు. తాను నిస్టార్ బీహారులోనే కొన్నిరోజులపాటు వుండబోతున్నానని, తాను (గాంధిజీ) అక్కడికి రానవసరం లేదనికూడా ఈ తంతివార్తలో తెలియజేశారు.

బీహారు గవర్నర్‌తో నెహ్రూ సంభాషణ

దాదాపు 80 నిమిషాలు

పాట్నా, నవంబర్ 6: పండిట్ నెహ్రూ గయనుంచి ఈ సాయంత్రం ఇక్కడికి తిరిగివచ్చి బీహారు గవర్నరుతో దాదాపు 80 నిమిషాలసేపు సంభాషించాడు.

బీహారురాష్ట్ర పరిస్థితి సర్దుబాటైందనే సంతృప్తిచేకూరేవరకూ ఎన్నిరోజులు పట్టినప్పటికీ నెహ్రూ ఇక్కడేవుంటాడు.

ఆచార్యకృపలానీ, రాజేంద్రప్రసాద్ బీహారు కాంగ్రెసు కమిటీ అధ్యక్షుడు అబ్దుల్ బారీగారలు ఈ మధ్యాహ్నం బీహారుమరీఫ్‌కు ప్రయాణమైవెళ్లారు.

కృపలానీగారు గురువారం నాడు పాట్నాకు తిరిగివస్తారు బహుశా శుక్రవారంనాడే వీరు ఆలహాబాదుకువెళ్లి, అక్కడ అఖిలభారత కాంగ్రెస్ మహాసభ ఏర్పాట్లనుగురించి శ్రద్ధవహిస్తారు.

బీహారు రాష్ట్రానికి జిన్నా ప్రయాణం

వేవెల్‌కూడా వెళ్లవచ్చు

న్యూఢిల్లీ, నవంబరు 6: ముస్లిం లీగు అధ్యక్షుడు జిన్నా ఈవారాంతాన బ

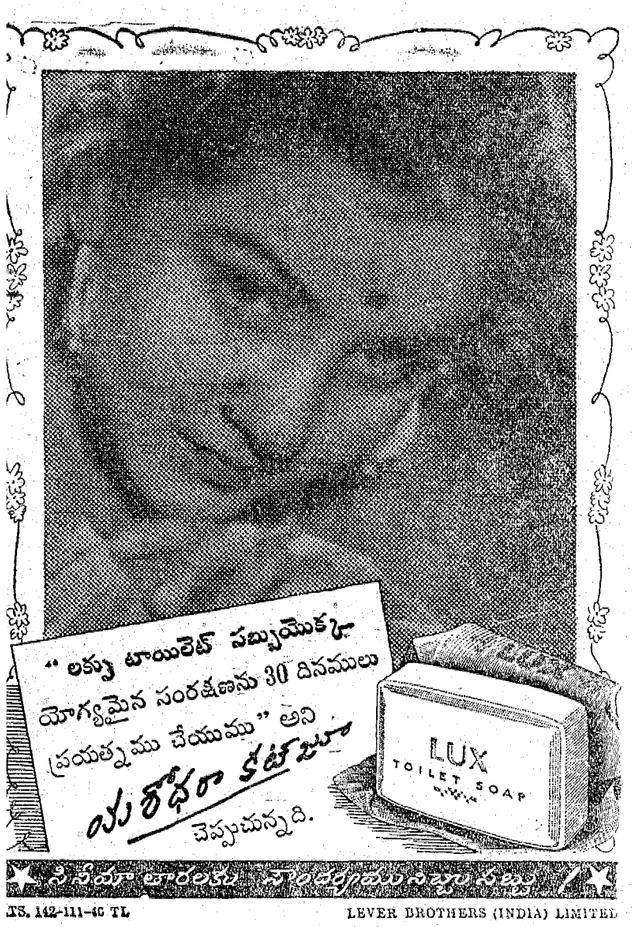

నీ సేవా ఆరాధకు వారాంద్రగుణ నిత్యలు పట్టు
TS. 142-111-46 TL
LEVER BROTHERS (INDIA) LIMITED

డాక్టర్ యం. ఐ. నాథన్‌గారు,

యం. ఎ. యం. యస్., వి. యం.

ఎట్టి పురాణవ్యాధులు గాని.
మొండి జబ్బులు గాని
అద్భుతముగా చికిత్సచేయబడును.

నరముల దౌర్బల్యము, రక్తమాలిన్యము, అతిమూత్రము, కీళ్ల వాతము. పార్శ్వవాయువు, కామెరలు, చెడిపోయిన ఆరోగ్యము, కంటి బాధలు మొదలగువాటి కెంత తీర్ణించియున్న వ్యాధులకైనను ఋజు విచ్చిన చికిత్స. పురుషులు, స్త్రీలు, బిడ్డలు ఈక్రింది అడ్రసుకు రండి లేదా వ్రాయండి:

యస్. ఎ. ఫార్మసీ,

8-1, కల్మండపం రోడ్డు,
రాయపురము, మదరాసు.

ప్రతిదినము ఉదయము 8 నుంచి 12 వరకు. సాయంత్రము 5 నుంచి 8 వరకు.
ఉత్తరప్రత్యుత్తరములు రహస్యముగా ఉంచబడును.

డాక్టర్ యం. ఐ. యస్. ఔషధములు
(80 సం॥ల నుంచి ఋజువిచ్చిన ఔషధములు)

నయనజీవ తైలం

ఔషధముగా ఉపయోగింపదగిన తలనూనె

పెదవులకు చల్లదనమిచ్చి ఉత్సాహము కలుగజేయును. ఈ తైలము కంటిలోని పొరలు, గుర్మాండములు, కండ్ల కలక, కంటివెంబడి నీరు కారుట, చెవులలోనుంచి చీము, నెత్తురుకారుట, ముక్కులలో గుర్మాండములు పెరుగుట, ముక్కులనుంచి నెత్తురు కారుట, గొంతు రాచుకొనుట, గవదబిళ్లలు, మొదలగు వాటిని కడుర్చును. బట్టతలకు, నెరిసిన తలకు, కామెర్లకు అమోఘమైనది. తుమ్మెద రెక్కలవలె నిగనిగలాడుచు, దీర్ఘముగను, ఆరోగ్యవంతముగను ఉండు వెంట్రుకల నిచ్చును. ఉష్ణమండలములలో నుండు ప్రజలకు నిత్యము ఉపయోగించుట కనువైన ఔషధము. స్త్రీలపాలిటి వరప్రసాదము.

జయసంజీవి

నరములపటుత్వమునకు టానికు

దేహస్థితిని పునరుజ్జీవింపజేసి, పోయిన బలమును తిరిగి ప్రసాదింపజేయు మరబత్తు. కొండప్రదేశములలోను, టీ, కాఫీ, రబ్బరు ఎస్టేట్లలోను, తగరము, సీసము గనులలోను, తేనుగానుండు ప్రదేశములలోను పనిపాటులు చేయు ప్రజలకు వచ్చు మలేరియా జ్వరములను సంపూర్తిగా నయముచేయును. సర్వవిధములగు జ్వరములను నివారించుట కిది ప్రత్యేకౌషధము. బలహీనత, నరముల దౌర్బల్యము, రక్తపుపోటు మొదలగు వానిచే మంచమునపట్టియున్న రోగులకు తక్షణమే గుణమిచ్చి ఆరోగ్యమును యథాస్థితికి తెచ్చుటానికు.

వసంతఘృతం

రుచికరమును, పుష్టికరమునగు ఔషధము. పోయిన బలమును జీవశక్తిని తిరిగి చేకూర్చును. సున్నము (కాల్షియం) లోపమునకు, బరువు హెచ్చుటకు, కృశించిన శరీరమును తిరిగి పుష్టికరముగా చేయుటకు సిద్ధౌషధము. నిత్యకాను నిర్మూలించి ఆరోగ్యమును కాపాడుటకు ఉత్తమమైనది.

యస్. ఎ. లాబొరేటరీ,

8-1, కల్మండపంరోడ్డు, రాయపురం, మద్రాసు, 13.

ఆంధ్రదేశమున అన్నిచోట్లనుంచి మరకులమీద నమ్మకము ఏజంట్లు కావలెను.

భారతకేంద్రప్రభుత్వం

ఇండియాకార్యదర్శి ప్రకటన

లండను, నవంబర్ 5: పార్లమెంటు తాలూకు ప్రభువుల సభలో కన్సర్వేటివు పక్ష ప్రతినిధియైన మార్క్విస్ ఆఫ్ సాలిస్బరీగారు యీ క్రిందిరీతిగా ప్రశ్నించిరి.

గతజూలైమాసంలో భారతదేశ వ్యవహారములగూర్చి బ్రిటిషు ప్రభుత్వము చేసిన ప్రకటన యనంతరము భారతదేశములో జరిగిన విషయములను వివరిస్తూ ప్రభుత్వమువారొక అధికార పూర్వకమైన ప్రకటనను ఎంతత్వరలో చేస్తారు? ఆ ప్రకటనలో యీ క్రింది అంశము లుండవలెను భారతదేశంలో కేంద్రప్రభుత్వమేర్పడుటకు ముందుజరిగిన ఉత్తరప్రత్యుత్తరములు, జరిగిన సంప్రతింపులు అల్పసంఖ్యాక సంఘముల రక్షణ విషయమై జనహరిజనులనెహ్రూగా రిచ్చిన అభయహస్తములు ఇటీవలభారతదేశములో జరిగినకలహముల స్వభావలక్షణములును, విస్తృతియును, యీ కొట్లాటలను అణచివేయుటకు బ్రిటిషుసేనలు ఎంతవరకు జోక్యముకలుగజేసికొనెనో, ఆ విషయమును, వైస్రాయియొక్క ఆజ్ఞానుసారమే బ్రిటిషుసేనలు జోక్యము కలుగజేసికొనినవా లేదా అనే విషయమును వివరించవలెను.

పై ప్రశ్నకు ఇండియాకార్యదర్శియైన పెథిక్‌లారెన్సుప్రభువు యిలాచెప్పాడు:

తాత్కాలిక ప్రభుత్వవర్గము ఏర్పాటు అగుటకుపూర్వము భారతదేశములోని రెండుపెద్ద పార్టీలకరపు నాయకులకున్నూ వైస్రాయికిన్ని సంప్రతింపులు జరిగినవి. ఈ సంప్రతింపులు జరుగుచుండినప్పుడు ఉత్తర ప్రత్యుత్తరములుకూడా మధ్యమధ్య జరిగినవి. ఉభయ పార్టీల నాయకులకు కూడా సంప్రతింపులు జరిగినవి. ఈ సంప్రతింపులు చాలా అంతరంగికములైనవి. ఈ సంప్రతింపులలో చర్చింపబడిన అంశములన్నియు నమోదు చేయబడి ఉభయ పక్షమువారిచే ఆమోదింపబడిన రికార్డు లేదియులేవు. అప్పుడు జరిగిన ఉత్తర ప్రత్యుత్తరములను మాత్రమే చదివిచూచిన యెడల యావత్తు వ్యవహార కాండయును సమగ్రంగా బోధపడజాలదు. ఈ ఉత్తర ప్రత్యుత్తరములు ఆయాపార్టీ నాయకుల కోరికలనుసరించి భారతదేశములో ప్రకటింపబడెను. కాని యీ ఉత్తర ప్రత్యుత్తరముల రికార్డును బ్రిటిష్ ప్రభుత్వం ఒక అధికారపూర్వకమైన శ్వేతపత్రముగా ప్రకటించుటవల్ల బ్రిటిష్ పార్లమెంటు సభ్యులకు ఆవ్యవహారకాండ యావత్తు సర్వసమగ్రంగా బోధపడజాలదు. ఆరికార్డును పురస్కరించుకొని అభిప్రాయనిర్ణయములను చేయుటకు కూడా అవకాశముండదు.

వైస్రాయికిన్ని పార్టీనాయకులకున్నూ జరిగిన యీ ఉత్తర ప్రత్యుత్తరములను బట్టి చూస్తే యీతాత్కాలిక ప్రభుత్వవర్గమునకు రాజ్యాంగ చట్టసమ్మతముగా కల్పింపబడిన ప్రతిపత్తి విషయములో బ్రిటిషు మంత్రివర్గము ఏమి సంకల్పించినదో అందుకు విరుద్ధముగా ఏమిన్ని జరుగలేదని వ్యక్తమౌతోంది. కనుక యిట్టి సందర్భ పరిస్థితిలో సదరు ఉత్తర ప్రత్యుత్తరములను జరిగిన సంప్రతింపులను వివరిస్తూ బ్రిటిషుప్రభుత్వప్రకటన ఏమిన్నీ చేయదలచుతోలేదు. ఇందుకు వైస్రాయి కూడా మాతో ఏకీభవించుచున్నాడు.

సాలిస్బరీప్రభువు: మీరిచ్చిన సమాధానం యీ సభవారికి తృప్తికరంగాలేదు. ప్రస్తుతం యీ విషయమై నేనెక్కువగా ఒత్తిడి చేయదలచుకోలేదు. నీలైనంత త్వరలోనే మరికొన్ని ప్రశ్నలను అడిగెదము. అప్పుడు ఇండియా కార్యదర్శిగారు ఇంతకంటె ఎక్కువ విపులంగా మాకు సమాధాన మిచ్చెదరని తలంచెదను.

కమ్యూనిస్టు పార్టీనుంచి రాజీనామా

రాజోలు, నవంబరు 8: దంతులూరి సత్యనారాయణరాజుగారు కమ్యూనిస్టు పార్టీనుంచి రాజీనామా నిచ్చేశారు. 1940 నుంచీ వీరు ఆ పార్టీలో చాలా బాధ్యత గల పదవులు నిర్వహించారు. ఆ పార్టీ ప్రస్తుత కార్యక్రమం నచ్చక ఇప్పుడు రాజీనామా నిచ్చారు.

హెచ్చరిక

కొత్తపట్నం మానవసేవాసంఘం స్థాపకులు కనమర్లపూడి లక్ష్మీనారాయణగారు తాము అక్టోబరు 31 వ తేదీని స్టేషనులలో నిద్రపోతూండగా, తమసంఘం తాలూకు రసీదుపుస్తకం ఎవరో దొంగలించారనీ, అందులో 1-100 రసీదులున్నాయనీ, ఈ రశీదులు పుచ్చుకొని ఎవ్వరూ చందాలు ఇవ్వకూడదనీ హెచ్చరిస్తున్నారు.

జమీందారీవిధానం

రాష్ట్రమంత్రివర్గ ఉపసంఘం

మద్రాస్, నవంబరు 5: జమీందారీ విధానమును రద్దుచేయడంగురించి రాష్ట్ర ప్రభుత్వములు వెంటనే ఆలోచించి అందు కవసరమైన చర్యలు తీసుకొనవలెనని గత మాసం ఢిల్లీలో సమావేశమైన కాంగ్రెస్ కార్యకర్తల కాంగ్రెస్ మంత్రివర్గాలను హెచ్చరిస్తూ ఒక తీర్మానం చేసింది. బీహారు, సంయుక్తరాష్ట్రములు అప్పుడే ఈ విషయమై తీర్మానాలుచేసి అమలు జరుపుచున్నవి. మద్రాసు మంత్రివర్గం 1937లో జమీందారీ విధాన సంస్కరణకు తీసుకొనవలసిన చర్యల సూచించుటకు 'ప్రకాశం కమిటీ'ని నియమించెను. ఆకమిటీవారు జమీందారీ విధానాన్ని వెంటనే రద్దుచేయడంగురించి సిఫార్సులుచేయలేదు. జమీన్ రైతుల శిస్తుభారాన్ని తగ్గించుటకూ సాగు సౌకర్యాలు కలిగించుటకు కొన్ని సిఫార్సులను చేసింది. 1802 కు పూర్వంఉన్న శిస్తు న్యాయమైందని భావించి అంతకు ఇప్పటి శిస్తును తగ్గించాలని సూచించిరి.

ఆ సూచనలు అమలుజరుగుటకు పూర్వమే మంత్రివర్గం అప్పుడు రాజీనామా నిచ్చెను.

ఇప్పుడు ప్రధాని ప్రకాశంగారు ముందు అసూచనలను అమలుచేయ నిశ్చయించుకున్నట్లు తెలుస్తుంది. జమీందారీ విధానాన్ని రద్దుచేయడంగురించి భిన్నాభిప్రాయంలేదు. కాని ఎప్పుడు ఏవిధంగా చేయాలన్నదే ప్రశ్న. జమీందారులకు ఏరేటున మదరా ఇవ్వాలో కూడా నిర్ణయించాలి. రాష్ట్ర ప్రభుత్వాలు జమీందారీల రద్దును తమ యుద్ధానంతర పథకాల్లో చేరిస్తే, జమీందారులకు మదరా ఇవ్వవలసిన మొత్తమును రాష్ట్ర ప్రభుత్వములకు అప్పు యివ్వడంగురించి ఆలోచిస్తుందని ఖరేఖట్ గారు భారత శాసనసభలో ప్రకటించారు.

ఈ కారణాలన్నింటిల్లో మద్రాసు ప్రభుత్వం ఈవిషయాన్ని వీలైనంత త్వరలో జేల్చివేయదల్చుకున్నది. గ్రామాభివృద్ధి ప్రణాళిక, మద్యపాననిషేధం, హరిజనాభివృద్ధికిందప్రభుత్వం చాలా ఖర్చుచేయవలసి ఉంది. ఇంకా ప్రారంభింపవలసిన ఇతర కార్యక్రమాలు కూడా చాలాఉన్నాయి. ఇన్నింటికి డబ్బుఎలాగ? ఈ స్థితిలో జమీందారీల రద్దుచేసి వారికి మదరాఇవ్వడంసాధ్యమా?

అందుకే ముందు శిస్తులను 1802 పూర్వంఉన్న శిస్తులకు సమంచేస్తూ ఒక చట్టం చేయడానికి తీర్మానించింది. మంత్రివర్గం అప్పుడు జమీందారీల రద్దుచేస్తే జమీందారులకు ఇవ్వవలసిన పరిహారం తక్కువఅవుతుంది. 1802 కు పూర్వం ఉన్న శిస్తులవిషయం లోగడ ప్రకాశంగారి సిఫార్సులలో కొద్దిమార్పులు ఏవో చేయవలసిఉంది. ఈ విషయమై ఆ సిఫార్సుల పరిశీలించి కొత్త ప్రతిపాదనలు చేయడానికి మంత్రివర్గం ఒక ఉపసంఘాన్ని నియమించింది. ప్రకాశంగారు, రెవిన్యూమంత్రి కరంత్, కార్మికమంత్రి వి. వి. గిరి, వ్యవసాయశాఖమంత్రి కుమారస్వామి రాజా, లా శాఖామంత్రి కె. భాష్యంగారు సభ్యులు. వీరు ఈ నెల 18 వ తేదీలోగా తమ సూచనలు చేయవలసివుంది. ఆరోజున మంత్రివర్గం సమావేశమై ఈ సూచనల పరిశీలించి అంత్య నిర్ణయం చేస్తుంది.

జమీందారులు ఈ పద్ధతికి ప్రతికూలంగా ఉన్నట్లు తెలుస్తుంది. చాలామంది జమీందారులు ఇప్పుడే పరిహారం ఇచ్చివేస్తే తమ జమీల వదులుకొంటామంటున్నారు. 1802 పూర్వం శిస్తులు అమలుకు వస్తే తమకు రాగల పరిహారం చాలా తక్కువఅవుతుందని వీరి సందేహం.

ఆంధ్రజమీందారు ఒకరు తమకు ఇప్పటిశిస్తును ఒక సంవత్సరం ఆదాయం ఇచ్చివేస్తే తన జమీని వదులుకుంటామని అన్నాడట.

మంత్రివర్గం మాత్రం తన కార్యక్రమాన్ని నిర్ణయించుకుంది. రాబోవు శాసనసభలో జమీందారీలకు సంబంధించి ఒక బిల్లు, ఒక తీర్మానం ప్రతిపాదింపబడును.

బిల్లు ప్రకాశం కమిటీ బిలు నుపోలే ఉంటుంది. కొద్ది మార్పులతో తీర్మానం జమీందారీల రద్దుగురించి సంయుక్త రాష్ట్ర ప్రభుత్వం చేసిన తీర్మానాన్ని అనుసరించి ఉంటుంది.

1947-48 బడ్జెట్ తయారుచేసే సందర్భంలో, అప్పటి రాష్ట్రఆర్థికస్థితిని అనుసరించి జమీందారీలను ఎప్పుడు ఏ విధంగా రద్దుచేసేదీ ఆలోచిస్తారు.

'ఆంధ్రహరిజన్'

లేపల్లె, నవంబరు 4: ముద్రణాయంత్రం చెడిపోయినందువల్ల ఇవ్వాళటి 'ఆంధ్రహరిజన్' ప్రచురణ కాలేదు. చందాదారులకూ ప్రజలకూ కలిగిన అసౌకర్యానికి చాలా చింతిస్తున్నామని సంపాదకుడు సీతారామశాస్త్రిగారు ప్రకటిస్తున్నారు.

కాంగ్రెస్ కమిటీ ఎన్నికలు

కాంగ్రెస్ కార్యదర్శిని తీర్పు

మద్రాసు, నవంబరు 4: పశ్చిమగోదావరిజిల్లా కాంగ్రెసు కార్యకర్త ఎన్నిక విషయంలో ఏర్పడిన తగాదాను పురస్కరించుకొని అ. భా. కాంగ్రెసుకమిటీ కార్యదర్శిని అయిన శ్రీ మృదులాసారాభాయ్ ఆంధ్రరాష్ట్రకాంగ్రెసు అధ్యక్షులైన ఆచార్య ఎన్. జి. రంగాగారికి అక్టోబరు 28వ తేదీన ఈఉత్తరంవ్రాసింది. లేఖలోని ప్రధానాంశాలు - పశ్చిమగోదావరిజిల్లా కాంగ్రెసు కమిటీ కార్యకర్త ఎన్నికతగాదాను మేము శ్రద్ధగా విచారించి, పరిష్కారమార్గమును అన్వేషించడానికి ప్రయత్నించాము. శ్రీ బాపినీడుగారును, తదితరులను పంపిన అపీళ్లను పరిశీలించడమైనది. కార్యకర్త సభ్యులలో కొందరిని సంప్రతించిన మీదట నేనినిర్ణయాలకు వచ్చాను:

1. రాష్ట్ర ట్రిబ్యునల్ వారు అవలంబించినవిధానాన్ని సరిచేయ నవసరంలేదు.

2. కాబట్టి అక్టోబర్ 10 తే ఏర్పాటయిన డిస్ట్రిక్టు కాంగ్రెసు కమిటీ కార్యవర్గము సక్రమముగా ఎన్నుకొనబడినట్లే పరిగణించవలయును.

3. పశ్చిమగోదావరిజిల్లాలోని స్థానిక సంస్థలకు అభ్యర్థులను ఎన్నుకొనగలందులకై ఒక అడ్‌హాక్ కమిటీని ఏర్పాటు చేయవలెనని మీరు సూచించి యున్నారు. ఇది మాకు సమ్మతమే. మీరు పంపిన అభ్యర్థనాన్ని స్వీకరించి అడ్‌హాక్ కమిటీలో పాల్గొనవలసిందిగా, శ్రీ బాపినీడుగారికి మేము విజ్ఞప్తి చేశాము."

ప్రాథమిక కమిటీల ఎన్నిక తగాదాలను గురించిన అప్పీళు నూటిగా ఏ. ఐ. సి. సి. కి పంపకూడదనీ, అప్పీళ్లను మొట్టమొదట రాష్ట్ర ట్రిబ్యునల్‌కు దాఖలు చేయవలెననీ, ట్రిబ్యునల్ తీర్పు సంతృప్తికరంగా లేకపోయినట్లయితే అప్పీళ్లను అప్పుడు రాష్ట్ర కాంగ్రెసు కమిటీ కార్యాలయం ద్వారా ఏ. ఐ. సి. సి. కార్యాలయానికి పంపవచ్చునని ఏ. ఐ. సి. సి. కార్యదర్శిని ఆంధ్ర కాంగ్రెసు నేతలకు తెలియజేస్తున్నది. ఆచార్య రంగాగారికి వ్రాసిన ఒక ఉత్తరంలో ఈ విషయములు పొందుపరచబడినవి. పూర్తి ఉత్తరము పత్రికలకు విడుదల చేయబడినది.

స్థానికసంస్థలవాయిదా కారణం

ప్రభుత్వప్రకటన

మదరాసు, నవంబరు 5: స్థానిక సంస్థలను వాటి పరిపాలనలో హెచ్చు అధికారాలు యివ్వటానికని మదరాసు ప్రభుత్వంవారొక శాసనం చేయటానికి ఆలోచిస్తున్నారు. ప్రస్తుతం ఉన్న సంస్థలో మైనారిటీ కులాలవారికి ఉన్న రిజర్వేషను చాలదని ప్రభుత్వంవారికి చాలామంది చెప్పుతున్నారు. అందువల్ల మైనారిటీకులాలవారికి ప్రాతినిధ్యాన్ని హెచ్చు చేయటానికి ప్రభుత్వంవారు కొన్ని ప్రతిపాదనలను ఆలోచిస్తున్నారు.

ఓటర్లపట్టీలు అసంపూర్తిగా ఉన్నాయనీ జిల్లాబోర్డులతో సర్కిళ్లు మునిసిపాలిటీలలో వార్డులు మార్చవలసి యున్నదనీ కూడా ప్రభుత్వంవారికి ఆక్షేపణలు వస్తున్నాయి. ఎలెక్షనులు జరుపుతామని ప్రభుత్వంవారు వెనుక తేదీలు ప్రకటించినపుడు ఎన్నికలు ప్రశాంతమైనట్టి, నిష్పక్షపాతమైనట్టి వాతావరణంలో జరుగగలవని ప్రభుత్వంవారు ఆశించారు. కాని దేశంలో పరిస్థితులు నానాటికి చాలా కల్లోలము అవుతున్నాయనీ ఎన్నికలు జరుగనందువల్ల, ఎన్నికప్రచారాలు సాగనిచ్చేట్లయితే యీ దేశంలో ఉద్రేకాలు ప్రబలి పరిస్థితులు మరింత ఆధ్వాన్నమవుతాయని ప్రభుత్వమువారికి తెలియవచ్చింది. అందువల్ల ఎన్నికలు కాలనిర్ణయం లేకుండా వాయిదా వేయటానికి ప్రభుత్వంవారు నిశ్చయించారు.

ఆంధ్రమహిళా రాజకీయ కళాశాల

పైకళాశాల విజయవంతముగా జరుగుచున్నది. మంత్రివర్గమువారందరు ఈ వారంలో వచ్చెదరు విద్యాశాఖామంత్రి గౌ. శ్రీ అవినాశలింగము పట్టిగారున్ను, ప్రచురణ శాఖామంత్రి గౌ. శ్రీ సూర్యనారాయణగారున్ను, 5-11-46న్ను పైకళాశాలకు విచ్చేయుచున్నారు. స్త్రీలు, స్త్రీవిద్య సంస్కృతి. ఆధునిక విజ్ఞానము మున్నగు విషయములపై శ్రీ అవినాశలింగముగారు మాట్లాడుదురు. 'నేటి భారతభూమిలో స్త్రీల కర్తవ్యమును గూర్చి శ్రీ సూర్యనారాయణగారు మాటలాడెదరు. శ్రీ ప్రధాని ప్రకాశము పంతులుగారు 9 తేది కార్మికశాఖామంత్రి గౌ. శ్రీ గిరిగారు 8 తేది విచ్చేయుదురు.

ద్రోణంరాజు లక్ష్మీబాయమ్మ,
అన్నే శ్రీరాజ్యము,
215 గోవిందప్పనాయకవీధి. 5-11-46

సేవనల్
ఇషూరెన్సు కంపెనీ లిమిటెడ్
1, కౌన్సిల్ హౌస్ స్ట్రీటు, కలకత్తా.

మదరాసు బ్రాంచి: సేవనల్ ఇన్‌షూరెన్సు బిల్డింగు, 362, చైనాబజారురోడ్డు, ఎస్ప్లనేడ్ సబ్ ఆఫీసులు: బెంగుళూరు మరియు మధురై.

ఈదేశం మనది కాబోతోంది

మనబట్టా, మనతిండీ మనమే తయారు చేసుకొనే అవసరమెట్టిదో మన ఆరోగ్యం కూడా మన మందులతోనే బలపరుచుకొనుటయు నట్టిదే.

ప్రబల మూలికాసారము

జె. డబ్ల్యు. డిపాస్ బ్రిప్‌టానిక్

విదేశపు మందులేమీ కలియనిది, పిన్నలకేగాక పెద్దలకు కూడాను, వివరాలన్నీ మందులోగలవు. మొదటి పెట్టెడుకే గుణము కనిపించి విదేశవస్తు వ్యామోహమును నివారింపగల దిదియే.

సీసా 1 కి రు 1-8-0
సమోనా 1 ఔన్సు సీసా 0-5-0
అన్ని అంగళ్లలోనూ దొరకును.
సోల్ యేజంట్లు:

వి. యస్. నారాయణ సన్సు,

హెడ్ ఆఫీసు, కాకినాడ.

వి. రాజగోపాలన్,

బజ్రిన్ వీధి, జి.టి. మద్రాసు.

ఒకసారి కొలినాస్ వాడటం మొదలు పెట్టింతరువాత దానిమీద మీకు ఎంతో ఇష్టం కలుగుతుంది. కారణాలు:

అది చక్కగా శుభ్రపరుస్తుంది. మెరుగు బెడగొట్టకుండా మీ పళ్లకు వుండే సహజ సౌందర్యాన్ని చూపెట్టటానికి సహాయపడుతుంది.

మంచి రుచికలిగినది. నోటికింపైన మిక్కుటంగా లభించే కొలినాస్ మరుగు మీ నోటిని చక్కగా పరిశుభ్రపరుస్తుంది.

వాడటానికి చౌక. కొలినాస్ వాడుకలో వ్యర్థమేమి లేదు. ప్రతిసారీ మీరు వాడాలిసినది అరంగుళం మేరమాత్రమే.

కొలినాస్ వాడండి 80 దేశాల అభిమానాన్ని చూరగొన్నది

K. 309
Telugu.

ఆమ్లమును నివారించుడు.

మెగ్నీషియా క్రీమ్

బెంగాల్ కెమికల్ ఫార్మాస్యుటికల్ వర్క్సు వారి మిల్కు ఆఫ్ మెగ్నీషియా ఆమ్లమును సరిచేయును. కడుపులో వాతాధిక్యమును తొలగించును. సుఖవిరేచనకారిగా పనిచేయును. జీర్ణకోశమునకు తోడ్పడును.

బెంగాల్ కెమికల్

కలకత్తా :: బొంబాయి.

ఏజెంట్లు: ఎన్. దేశాయ్ గాండర్ అండ్ కో, 41, బందరు వీధి, మదరాసు.

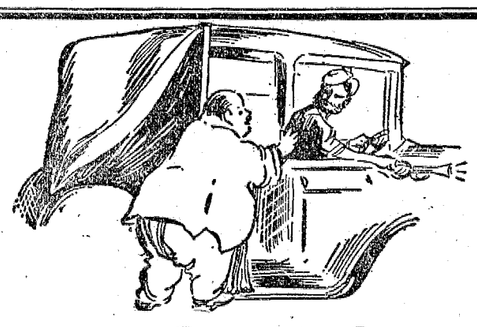

క్షమించండి!

నాటైర్లు మంచివికావు

ఈ అనుమానాస్పదమైన మాటకు కోపపడకుము. సరియైన తియ్యని జవాబు చెప్పటానికి కాంఫిట్ (CAMPHIT) తో కడుపులో పరిశుభ్రము చేసుకొనుము. తలనొప్పి, అజీర్ణము, వాయు రోగము, మొదలగు ఉదరసంబంధమైన సకల వ్యాధులను నివారించును.

కేంఫిట్

స్టామకరిస్టోర్వ్స్

పి. యమ్. బక్షిలండ్ కంపెనీ లిమిటెడ్
కలకత్తా బొంబాయి

అనేకసందర్భాలలో భారతనారీ మణులకు విశ్వసనీయంగా సేవ చేసి, లోధ్ర పూర్తిగా ఆదరణ పడదగిన గర్భాశయబాధ నివారణ ప్రతిష్ఠ నార్జించి స్థిర పరచుకొన్నది

లోధ్రను వాడితే మంచి ఆరోగ్యము, బలము చేకూరుతవి

కేసరికుటీరము, లిమిటెడ్,

మద్రాసు 14

బరిస్సా, సైజాప్ డొమినియన్స్, ఆంధ్రజిల్లా తమిళనాడులకు ఏజెంట్లు

సీతారామ జనరల్ స్టోర్సు,

నరసాపురం, సికింద్రాబాదు—బెజవాడ—మధురై.

ఏలం నోటీసు

ఫారెస్టు డిపార్టుమెంటు, బస్తరు స్టేటు

బస్తర్ స్టేటులోని భూపాలపట్టణం జమీందార్ మరియితర జమీందార్ల లోనియు, వివిధరేంజులలోనియు, టేకు ఫర్నిచర్ సామాన్లు, కూపులు, డిపార్టుమెంటు ద్వారా పనిచేయించబడిన కలపయున్ను, బస్తర్ స్టేటు లోని కుంటగ్రామములో 22-11-46, 23-11-46 తారీఖులందు పగలు 1 గం॥కు ఏలం వేయబడును ఈవిషయమై వివరములు కావలసియున్నచో క్రిందిఅడ్రసు వారికి వ్రాసిన తెలియగలవు

చీఫ్ ఫారెస్టు ఆఫీసరు,

బస్తర్ స్టేటు, (పోస్టు) జగదల్‌పుర్.

ఈ సుప్రసిద్ధాంజనము

మచ్చలేకుండ

మాన్పును

ప్రతి గృహములోను ఒక జాంబక్ పెట్టె వుండుట అవసరము

మీ రెంత జాగ్రతగా నున్నను గృహములో ప్రమాదములు సంభవించును. పిల్లల మోకాళ్లపుళ్లు, కాలిపుళ్లు, కొట్టుకపోయినపుళ్లు వగయిరాలతో గడబిడ చేయుదురు. అట్టిపుళ్లు వగైరాలకు జాంబక్ వాడుడు.

ఏజంట్లు: మెసర్సు దాదా అండ్ కో., పి. టి., మద్రాసు.

ఎల్లపుడు జాంబక్ నే వాడుడు.

ZAM-BUK

ఇందులో జంతువుల క్రొవ్వు లేదు.

నీకోసం తయారుచేయబడిన సైకిలు

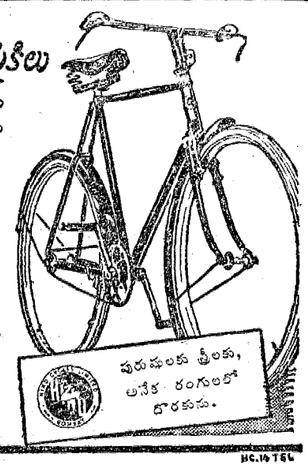

ఇండియాలోని మంచిచెడు రోడ్లకు అనుకూలముగా వుండేటట్లు వర్షాకాలంలోను యెండాకాలంలోను బాగాపనిచేసేటట్లు, తయారుగాబడినవి.

HIND

Indian's Own

హింద్ సైకిల్సు లిమిటెడ్

వారిచే తయారుచేయబడినవి.

మద్రాసు రాజధానికి సోల్ యేజంట్లు: (స్వదేశీ సంస్థానములతో సహా) డింక్సు ట్రేడింగ్ కంపెనీ, 44 అల్లిమూకోవీధి, తిరుచినాపల్లి. బ్రాంచి 11, ద్రాక్షే, మదరాసు. అన్నిచోట్లను దొరకును.

HC.16 761

Edited, Printed & Published by S. Sambhu Prasad at the Andhra Patrika Press, No. 7, Thambu Chetty St., G. T., Madras

WANTED IMMED'ATELY

(1) One History B. A., B. Ed. Graduates may also apply.

(2) One Secondary Grade Teacher. A candidate with Visarada or Vidwan qualifications in Hindi will be given preference.

(Salary according to qualifications and experience.)

Gudavalli, 4-11-4. } K. V. SUBBIAH, *Secretary delegate*, M. N. M. HIGH SCHOOL, Gudavalli, Nadimpalli (P. O.) (via) Tenali.

కావలెను

ఏలూరు మునిసిపలు హైస్కూలులో బుక్-కీపింగ్, టైపురైటింగ్ బోధించుటకు, లీవువేకెన్సీలో పని చేయుటకు ఉపాధ్యాయుడు కావలెను. జీతము నెల 1-కి రు 30/-. కరువు భత్యము రు 16/-. మద్రాసు ఎడ్యుకేషనలు రూల్సు 18 ప్రకారము అర్హతగల కమర్షియల్ ఇన్‌స్ట్రక్టర్సు దగ్గరుండి అప్లికేషనులు కోరబడుచున్నవి. ఎన్నుకొనబడిన అభ్యర్థికి వెంటనే డ్యూటీలో చేరుటకు సిద్ధముగా యుండవలెను.

2. మునిసిపలు ఎలిమెంటరీ బాలికా పాఠశాలలలో రు 25-2/2-45 స్కేలు రు 16/- కరువు భత్యము మీద పనిచేయుటకు సెకండరీ గ్రేడు ట్రెయినింగైన ఉపాధ్యాయినుల దగ్గరుండి దరఖాస్తులు కోరబడుచున్నవి.

అప్లికేషను లన్నియు ఈ క్రింది అధికారికి 10-11-46 తేదీలోగా అందవలెను.

బి. సూర్యనారాయణరావు, కమీషనర్, ఏలూరు మునిసిపాలిటీ.

ఐ.ఎస్.ఆర్. సంపత్ అండ్ కో

303, తంబు చెట్టి వీధి, జి. టి. మద్రాసు.

Tel:— "Beloved."

హెడ్ఆఫీసు:—249, నాగ్ దేవిస్ట్రీట్, బొంబాయి. 3.

ఫోన్: 21665. "Tel: Sampathco"

రైస్ వాల్లర్లు, పిండిమరలు, రోటరీ నూనెమరలు, ఫిల్టర్ ప్రెస్ మరియు వీటి కన్నిటికి విడిభాగములు అమ్మి వ్యాపారములు. మేము బెల్టింగులు, ఆస్బెస్టాస్ షీట్లు, పగ్గములు, మరియు శ్రేష్ఠమైన ముడి బిరన్ స్లిప్‌ట్ పుల్లీలు, పాట్లకప్లింగులు, సెంట్రిఫ్యూగల్ పంపులు యింకా యితర మెషినరీ భాగాలుకూడ సరఫరా చేయుదును.

రాజమండ్రిలో మంత్రి రాఘవమీనన్

రేషనింగు శాఖపై ప్రజల ఫిర్యాదులు

రాజమండ్రి, నవంబరు 3: ఆహారశాఖ మంత్రి ఆర్ రాఘవమీనన్ గారు మొన్న ఇక్కడికి వచ్చినప్పుడు, యువజన కాంగ్రెస్‌వారు మంత్రిగారిని కలుసుకొని, రేషనింగు, వేతనగణనకు సంబంధించిన ప్రజల ఇబ్బందులు తెలియచేశారు. టెంపరరీ రేషనుకార్డు కావాలంటే 10 రోజులకుగాని రేషనింగు ఆఫీసునుంచి బయటపడవలసిరాదనీ, ఆఫీసుసూపర్వైజరు ప్రజలను చాలా అమర్యాదగా చూస్తున్నారనీ, ఈ మధ్య ఒకరిని కొట్టారనీ తెలియచేశారు. మంత్రిగారు ఆహార సలహా సంఘంవారితోనూ, నూనె వర్తకులతోనూ, సప్లయింఛార్జీ ఆఫీసులు రాకుండానూ, సర్వవిధాలా ప్రజలకు సహాయపడాలనీ రేషనింగు ఉద్యోగులను హెచ్చరించారు.

కార్మికుల ఇబ్బందులు

పట్టణంలోని కార్మికులు 2 వేలమంది మంత్రిగారిని సందర్శించి తమ ఇబ్బందులు తెలుపుకొన్నారు. 20 వేలమంది కాయకష్టం చేసేవారున్నా 2 వేలమందికే అదనపు రేషన్ కార్డులు అందాయనీ, మిగతావారికి వెంటనే అందేటట్టు చేయాలనీ, రేషనింగు ఆఫీసు ఉద్యోగులు చాలా కష్టాలు పెడుతున్నారనీ, పేపరుమిల్లు, కలపఆడితీ ప్రెస్, సిగార్ వర్కర్లను కాయకష్టం చేసే వారిలో చేర్చాలనీ, కంట్రోలు రావడంతోడనే నూనె దొరకడంలేదనీ, కార్మికులతరఫున బాలాజీదాస్, పి. యస్. శర్మ, పెదిశెట్టి సుబ్బయ్య, వి. వి. నరసింహం ప్రభృతులు తెలియచేశారు. మంత్రిగారు ఈ ఇబ్బందులు వెంటనే తీర్చడానికి ఏర్పాట్లు చేస్తున్నామని చెప్పారు. ఉద్యోగులకు వార్నింగు ఇస్తున్నామనికూడా చెప్పారు

రాఘవమీనన్‌గారి పర్యటనం

అమలాపురం, నవంబరు 2: ఆహార శాఖ మంత్రి రాఘవమీనన్ గారు త్రోవ్వ డివిలింగరాజు, కళా వెంకటరావుగార్లతో బొబ్బర్లంక, అంబాజీపేట, తాటిపాక, అమలాపురం, కోడూరుపాడు ప్రాంతాలు చూశారు. అమలాపురంలో కోనసీమట్రాన్స్‌పోర్టు కంపెనీవారు నిర్మించిన 'ప్రకాశ' బిల్డింగ్స్ ప్రవేశోత్సవం జరిపారు. వెళ్ళినచోటనల్లా రైతులు తమకు కాగా మిగిలిన ప్రతిపంచెడు ధాన్యయూతోటి ప్రజలకోసం అమ్మకలేని ఉద్బోధించారు. (స్వ వి.)

అఖిలభారత కిసాన్ కౌన్సిలు సమావేశం

బెజవాడ, నవంబరు 3: అఖిలభారత కిసాన్ కౌన్సిల్ సమావేశం ఈ నెల 26 న పాట్నాలో జరుగుతుందనీ, రాష్ట్రాలలోనూ, సంస్థానాలలోనూ జరుగుతున్న రైతు పోరాటాలనుగురించీ, జమీందారుల రద్దునుగురించి, ఆహారపరిస్థితి మొదలైన సమస్యలను గురించీ చర్చలు జరుగుతాయనీ సహాయకార్యదర్శి అబ్దుల్లాసూల్ ప్రకటించాడు.

ఆంధ్రరాష్ట్ర పంచాయతీ సంఘం

తణుకు, నవంబరు 1: ఈమధ్య ఇక్కడజరిగిన ఆంధ్రదేశ పంచాతీ మహాసభలో ఆంధ్రరాష్ట్ర పంచాయతీ సంఘం ఏర్పాటు అయింది. ఈ సంఘానికి వాడ్రేవు వియ్యన్నగారిని అధ్యక్షులుగా, నరసింహదేవర సత్యనారాయణ, పరుపు బ్రహ్మన్నగార్లను ఉపాధ్యక్షులుగా టి. సత్యనారాయణమూర్తి, వి. సుబ్రహ్మణ్యంగార్లను కార్యదర్శులుగా ఎన్నుకొన్నారు. కార్యవర్గ సభ్యులుగా ఈ దిగువవారిని ఎన్నుకొన్నారు. కె. వి. రామస్వామి, ఎస్. వీరభద్రస్వామి (విశాఖజిల్లా) ఎస్. వెంకటరత్నం, జి. వీర్రాజు (తూ. గో. జిల్లా) కె. సూర్యచంద్రరావు, వి. గోపాలకృష్ణమూర్తి (ప. గో. జిల్లా) జి. సూర్యనారాయణ, యస్. సత్యనారాయణ (కృష్ణాజిల్లా,) పి. రామకృష్ణయ్య, యు ఉపేంద్రరుద్ర (గుంటూరుజిల్లా.) యస్. నర్సయ్యనాయుడు, కె. వెంకటరెడ్డి (నెల్లూరుజిల్లా) యల్. వెంకటనారాయణప్ప, టి. యస్. నంజురెడ్డి (అనంతపురంజిల్లా.) టి. వీర్రెడ్డి, కె. నరసింహయ్య (కడపజిల్లా.) టి. నరసింహారెడ్డి, వెంకటరమణ చౌదరి (చిత్తూరుజిల్లా) బళ్ళారి, కర్నూలుజిల్లాలనుంచి మరి నలుగురు.

ఉ. వి. జిల్లా ఎన్నికల విచారణ సంఘం

చికాకోల్, నవంబరు 2: ఆంధ్రరాష్ట్రకాంగ్రెస్ సంఘంవారు ఉత్తర విశాఖజిల్లా ఎన్నికల విచారణసంఘానికి సీతంరాజు సాంబశివరావుగారిని అధ్యక్షులుగా నియమించారు.

బందరు విద్యార్థుల సమ్మె సమాప్తి

జిల్లా అధికారుల కృషి ఫలితం

విద్యార్థులకు కాళేశ్వరరావుగారి హితవాక్యాలు

(స్వకీయ విశేషము)

బందరు, నవంబరు 6: ఆక్టింగ్ జిల్లా కలెక్టరు సత్యనారాయణమూర్తినాయుడు, సబ్ డివిజనల్ మేజిస్ట్రేటు రామచంద్రరావు, పోలీసు సూపరింటెండెంటు ధనరాజులు నాయుడుగార్ల కృషి ఫలితంగా హిందూ కాలేజి, హైస్కూలు విద్యార్థుల సమ్మె పరిష్కారమై, సమాప్తమైంది. నిన్న సాయంకాలం వీరు కాలేజి నిర్వాహకులనూ, విద్యార్థుల సమ్మె సంఘాన్ని సమావేశ పరచి ఈ పరిష్కారము చేశారు.

ఈ రోజు సాయంకాలం కాలేజి ఆవరణలో అమ్మవారి కాళేశ్వరరావుగారి అధ్యక్షతను బహిరంగసభ జరిగింది. కాళేశ్వరరావుగారు సభలో విద్యార్థుల సమ్మె సంఘంవారు, విద్యాశాఖ మంత్రి మాధవన నడుమ పరిచయ చిత్రిక లిఖిత పూర్వకంగా చేసిన ప్రకటనలను ప్రిన్సిపాలు గారు కాలేజి, హైస్కూళ్లను మూతపెట్టి తెరవస్తూ సమ్మె చేసినవారెవరిపైనా చర్య తీసుకోము అని చేసిన ప్రకటనను చదివారు. ఆపైన ఉపన్యసిస్తూ, ఇదే కడపటి సమ్మె అని తాము భావిస్తున్నట్లు, ప్రజాప్రభుత్వ హయాములో విద్యార్థులు సమ్మెలు చేయడాన్ని నిరసిస్తూ, విద్యార్థులు ఇకమీదట తమ ఇబ్బందులను పెద్దల సహాయంతో పరిష్కారం చేసుకోవాలని హితబోధ చేశారు.

ఒక ముఖ్యగమనిక

4 వ తేదీన విద్యార్థులు కాలేజి మెయిన్ గేటును బ్లాకేడు చేసినప్పుడు రాష్ట్రీయ స్వయం సేవక సంఘము అర్గ సైజు తాళాలుగారు ఆ సంఘము సభ్యులయిన విద్యార్థులతో అడ్డుగా పడుకొన్నవారిని తొక్కుకొంటూ లోపలికి వెళ్లారని లోగడ ప్రకటితమైనది. తాళాలుగారు ఆ విధంగా వెళ్లలేదు. ఆ సంఘము సభ్యులైన విద్యార్థులు మాత్రమే అట్లా వెళ్లారు.

ఎన్. వి. యస్. ప్రసాద్ ప్రకటన

బందరు విద్యార్థుల సమ్మె సంతృప్తికరంగా సమాప్తమైనదికనుక ఇకఎవ్వరూ అక్కడా సానుభూతి సమ్మెలు చేయనక్కరలేదని అఖిలభారత విద్యార్థి కాంగ్రెస్ సంయుక్త కార్యదర్శి ఎన్. వి. ఎస్. ప్రసాద్‌రావు ఒక ప్రకటన చేశారు.

లీగు - ఫెడరేషన్ దోస్తి

పిఠాపురం, అక్టోబరు 29: తాత్కాలిక భారతప్రభుత్వంలో పాల్గొనాలనే సందర్భంలో ముస్లింలీగువారు తమబోటాలలో ఒకస్థానం షెడ్యూల్డుకులాతుల ఫెడరేషన్‌కు చెందిన జోగేంద్రనాథ్ మండల్‌కి ఇచ్చినదాన్ని పురస్కరించుకొని పిఠాపురంతాలూకా లీగు, ఫెడరేషన్ పార్టీల వారు నిన్నను 'హర్షదినం' జరుపుకొన్నారు. ఈసందర్భంలో జనాబ్ ఖాదర్ బాషా అధ్యక్షతను బహిరంగసభ జరిగింది. పిట్టా వెంకటేశ్వర్లు, తాలబ్ ఆలీషా, నెదానియల్, అబ్రహాం, అబ్దుల్ వహాబ్ సాహెబ్, మహబూబ్ మరీఫ్ సాహెబ్ గార్లు ఉపన్యాసాలు చేశారు.

వాయిల్‌పాడు తాలూకా కాంగ్రెస్ కార్యవర్గ సమావేశము

కలకిరి, నవంబరు 1: చిత్తూరు జిల్లా వాయిల్‌పాడు తాలూకా కాంగ్రెస్ కార్యవర్గమువారు మొన్నను ఇక్కడ, శ్రీ యస్. రామచంద్రారెడ్డిగారి అధ్యక్షతను సమావేశమైనారు. ప్రధాని ప్రకాశం పంతులుగారిలోనూ, మంత్రివర్గములోనూ విశ్వాసం వెలిపుచ్చుతూ, తిద్దివేయబడ్డ పట్రలు చేస్తున్న కొందరు శాసనసభ్యుల చర్యలను ఖండిస్తూనూ, తిమ్మారెడ్డిగారిని ఉపాధ్యక్షులుగా ఎన్నుకొన్నందుకు రాష్ట్ర కాంగ్రెసు సంఘాన్ని అభినందిస్తూనూ, స్థానిక సంస్థల ఎన్నికలకు జిల్లా కాంగ్రెసు సంఘము చేసిన నిర్ణయాలు సరిగా లేవనీ, యస్. వెంకటనారాయణరెడ్డిగారిని అభ్యర్థిగా నిర్ణయించాలనీ, జిల్లా బోర్డులో వాయిల్‌పాడు తాలూకా వాస్తవ్యులకు ప్రాతినిధ్యం లేదు కనక జోన్నల గడ్డ రామచంద్రయ్యశెట్టిగారిని నియమించాలనీ, ఒక తాలూకా అభ్యర్థిగా ఇంకో తాలూకా వారిని నియమించలేదనీ, స్థానిక ఇబ్బందులు తీర్చాలని ప్రభుత్వము వారిని కోరుకూనూ తీర్మానాలు చేశారు.

కిసాన్ మహాసభ

లక్నో, నవంబరు 4: అఖిల భారత కిసాన్ మహాసభ మీరట్ నగరంలో నవంబర్ 21-వ తేదీన ఎన్. జి. రంగాగారి అధ్యక్షత కింద జరుగుతుంది.

ఒకనెల మద్య నిషేధం

పదిలక్షల జనం 11 కోట్లు వృధాచేస్తూ వుండిరి

"మద్యనిషేధం అమలుచేసిన 8 జిల్లాలలో జనసంఖ్య 150 లక్షలు. 3445 గల్లు దుకాణాలు, 2055 సారాయిదుకాణాలు 161 కంజాయి, 108 నల్లమందు దుకాణాలుండెను 10 లక్షల జనం సుమారు 11 కోట్లు పాలీనా నిషాపదార్థాలకై వృధా చేయుచుండిరి. వీరి అలవాటు తప్పించి పనామర్గంలో పెట్టుటకు, మద్యనిషేధ అమలు జరుపుటకు 2500 మందిని ప్రభుత్వవారు నియమించిరి. దొంగసారాయి నిర్మూలనం [illegible] తెలుసుకొనుట కష్టం. కనుక ప్రజలు యెక్కువగ తోడ్పడాలి" అని ఎ. డబ్ల్యు. డిక్సనుగారు ప్రొహిబిషను కమిషనరు మద్రాసులో క్రిస్టియను కాన్సిలు సభ యందుపన్యసించుచు తెలిపిరి

"ప్రజల చేతులలో యిప్పుడు డబ్బు యెక్కువగనుంది. ఇతర వాడుక పదార్థాలు లభించుటలేదు. అందుచే త్రాగుడు అధికమయింది. త్రాగుబోతులకు వ్యాపకం కలిగించుటకు 1000 కాఫీ దుకాణాలు క్రొత్తగ స్థాపించి ఒకనెల ఉచితంగా కాఫీ, టీ, సజ్జిగ, నిమ్మనీళ్లు, చెల్లంపాన కం ప్రభుత్వంవారిచ్చిరి. తర్వాత నవి సహకారపద్ధతులను నిర్వహింపబడును." అని గూడ డిక్సనుగారు తెలిపిరి.

కీ॥ శే॥ సర్ శివస్వామిఅయ్యర్

మదరాసు, నవంబర్ 6: సర్ పి. యస్ శివస్వామి అయ్యర్ గారు మాజీ మితవాద పక్ష అధ్యక్షులు నిన్న రాత్రి మైలాపూరు సల్లివన్ గార్డెనురోడులో స్వంత గృహమున చనిపోయారని తెలుపుటకు విచారపడుతున్నాము. ఆయన వయస్సు 82 యేండ్లు. కొన్ని నెలలనుండి ఆయన జబ్బుగా నుండెను.

ఆయన సోదరుడు డా॥ పి. యస్ చంద్రశేఖరయ్యర్, మేనల్లుడు శ్రీ పి యస్ రామస్వామి ఐ. యస్ శ్రీ టి. ఆర్ వెంకట్రామశాస్త్రిగార్లు అవసాన సమయమున ప్రక్కనుండినారు.

సర్ శివస్వామిఅయ్యర్ మరణవార్త తెలియగనే సర్ అల్లాడి కృష్ణస్వామి అయ్యర్ న్యా॥ యస్ చంద్రశేఖరయ్యర్ జి. ఏ. నటేశన్. కే. బాలసుబ్రహ్మణ్య అయ్యర్ డా॥ టి. యస్ తిరుమూర్తి, కె. యస్ రామస్వామిశాస్త్రి, పర్లాకిమిడిమహారాజా, కే. రాజాఅయ్యరు మున్నగువారు శవాన్ని కడపటిసారి దర్శించి తమ గౌరవ భావమును ప్రకటించారు.

శివస్వామి అయ్యర్‌గారు గొప్ప న్యాయవాది ప్రముఖధర్మశాస్త్రి పండితుడనీ ఆయన మరణంవల్ల దేశానికి గొప్ప నష్టం కలిగినదనీ ఆయన ఆత్మకు శాంతి కలగాలనీ ప్రధాని శ్రీ ప్రకాశంగారు అభిప్రాయం తెలిపారు.

ఆంధ్రరాష్ట్ర వ్యవసాయ కూలీ ప్రతినిధులసభ

బెజవాడ నవంబర్ 4: ఆంధ్రరాష్ట్ర వ్యవసాయ కూలీ ప్రతినిధులసభ బెజవాడలో కృష్ణాజిల్లా వ్యవసాయ కూలీ సంఘ కార్యాలయంలో 9-వ తేదీన ప్రారంభమనునని గుంటూరు బావయ్యగారు వ్రాస్తున్నారు.

మదరాసు రేడియో

నవంబరు 9 శనివారము

(వి. యు. యం. 211 మీ) ఉ॥ 7-30 ఇ. ఎ. దుర్గా. 8-0 ఆంగ్లమున వార్తలు. 8-15 టాకీకార్డులు. 8-30 కే. యం. గోవిందరాజపిళ్లై. మ॥ 12.30 వాద్యసంగీతం రికార్డులు. 1-0 మహిళా మండలి. 1-30 ఆంగ్లమున వార్తలు. 1-40 రికార్డులు. సా॥ 4-30 టి. బలరామయ్య (క్లారియొనెట్) 5-30 ఆర్. ఆర్. మూర్తి 6-0 ఆంగ్లమున వార్తలు. 6-20 రుక్మిణి సౌందరరాజన్. 7-0 గోష్టిగానం. 7-15 రికార్డులు. రా॥ 7-45 డి కే. పట్టమ్మాళ్ 9-0 ఆంగ్లమున వార్తలు. 9-40 రికార్డులు.

మదరాసు 2. ఉ॥ 7-10 మ॥ 2-5 సా॥ 7-15 తెలుగులో వార్తలు. సా॥ 6-30 గ్రామీయులకై తెలుగులో ప్రసారం. 7-30 రికార్డులు.

* * *

తిరుచినాపల్లి

సా॥ 5-0; రా॥ 7-0 టి. ఆర్. రామనాథభాగవతర్. రా॥ 7-45 మదరాసులో వలె. 9-15 యస్. యస్. పరమశివంపిళ్లై. 9-45 రికార్డులు.

మదరాసు ధరలు

మదరాసు, నవంబరు 7:

బంగారు- వెండి: నేటి మధ్యాహ్నం 1 గంటకు పవరను 1 కి ఎడ్వర్డుబొమ్మ వెల 67-8-0 పెట్లాబంగారు తులం 100-2-0 మూసబంగారు 99-0-0 సీస వెండి తులము 100 కి (రెడి) 162-0-0 తులం వెండి 1 కి 1-10-6.

ప్రకటన

రయిస్ అండ్ ఆయిల్ మిల్సు కంట్రాక్టు

బందరు ఖోజిల్లి పేటలో నా తాలూకు నెం. 140/18 రు గల శ్రీ పాండురంగా రైసు అండు ఆయిల్ మిల్సు 10-12-1946-వ తేదీ లగాయితు 15-10-48 సంవత్సరములకు వర్కుచేసుకొనుటకుగాను 10-11-1946-వ తేదీ సాయంత్రం 4 గంటలలగాయితు మిల్లుపద్ద బహిరంగముగా పాట పాడి అద్దెకు యివ్వబడును. సదరు మిల్లులో మినర్వా టాకీసుకు యెదురుగా వున్న బిల్డింగులో 40 B. H. P. యులక్ట్రిక్ మోటారుతో లాగబడుతూ వున్న అమెరికన్ గడదరు 8 హుల్లర్లు 2 మల్లరు రాళ్లుతో బిగించబడిన రైస్ మిల్ స్టేషనున్నూ సాదర్ రోడ్డు వైపుకు అనగా శ్రీ కన్యకాపరమేశ్వరీ అమ్మవారి ఆలయమునకు యెదురుగా వున్న గేటుదగ్గర బిల్డింగులో యేర్పరచబడిన 35 B. H. P. రస్టన్ కరుడాయిల్ యింజన్‌తోనున్నూ 6 N. H. P. వర్టికల్ బాయిలరు స్టీము సప్లయితోనున్నూ వర్కు చేయుచున్న 2 యస్పెల్లర్లు ఫిల్టరు వగైరాలున్నూ 15 B. H. P. యులక్ట్రిక్ మోటారుతో లాగబడే గ్రౌండునట్ డికార్టికేటరున్నూ కలిగిన కంప్లీటు ఆయిల్ మిల్‌న్నూ వుండి వున్నది. సదరు మిల్లును అద్దెకు తీసుకొనదలచినవారు పై తెలిసుపరచిన తేదీన పాట పాడుకొనవచ్చును. పాటకాలమందు మరతులు తెలియపర్చబడును.

ఇట్లు,

శ్రీ పాండురంగా రైస్ & ఆయిల్ మిల్సు, ప్రొప్రయిటరు,

మాటూరు రామచంద్రయ్య.

అదృష్టఫలం

5 ప్రశ్నలు వ్రాసి కవరులోయుంచి పీఠికవేసి పంపిన సరియైన వుత్తరములు వ్రాసి మీ పీఠికవరు సహితం వి.పి. చేయుటకు రు 2. సం॥ఫలం వ్రాయుటకు రు 3.

శ్రీ గాయిత్రీ మంత్రాలయ, 757. త్రిరామపురం. బెంగుళూరు.

కావలెను

బొంబాయిలోని ఒక పల్లిషింగు హౌసులో, తమిళ-తెలుగు ప్రచురణలకు ఒక అసిస్టెంటు కావలయును. తమిళము ఆంధ్ర సారస్వతములను చదివి ఆయా భాషలలో గ్రంథకర్త లైనవారు దరఖాస్తు చేయవలెను. జీతము రు 250-10-350-15-500 లు. అగ్రశ్రేణికి చెందినవారు మాత్రమే యీ క్రింది చిరునామాకు దరఖాస్తుచేయవలెను.

బాక్స్ నెం. 1656,

C/o ఆంధ్రపత్రిక, మద్రాసు.

కొండరు

ఎం. అండ్ ఎస్. ఎం. రైల్వే

నార్తయిస్టు లైనుమీద బెజవాడ/సౌత్ సబ్‌డివిజన్ మెయింటెనెన్సు కాంట్రాక్టు లనిన 2" కంకర (Stone Ball st) వంతెనపనులకు 1 1/2", 3/4" రాయి మరియు (Stone Metal) ఒంగోలు క్వారీనుండి సప్లయిచేయుటకు మద్రాసులోని ఎం. అండ్ ఎస్. ఎం. రైల్వే చీఫ్ ఇంజనీరుగారిచే, 1946 సంవత్సరం డిసెంబరు 4 తేదీ యివ్వబడిన మధ్యాహ్నము 12 గంటలవరకు సీలువేయబడిన టెండర్లు తీసికొనబడును.

సెట్టు 1-కి రు 10-0-0 చెల్లించి దరఖాస్తు చేసినచో, టెండరు ఫారములు యితర డాక్యుమెంట్లు యివ్వబడును.

టెండరు 1-కి రూ 500-0-0 చొప్పున ధరావతు పైకము ముందుగా చెల్లించవలెను.

కంట్రాక్టు మొత్తము విలువ ఇంపత్సరమునకు దాదాపు రు 1,50,000-0-0.

కావలెను

చౌకరకపు సిగరెట్లు, నిప్పుపెట్టెలు, సబ్బులు, తలనూనెలకు ఏజెంట్లు కావలెను. మచ్చలకు, మరతులకు, 1947-వ సం॥పు ఉచితక్యాలెండరుకు వ్రాయుము:

FEDERAL INDUSTRIES, No. 330, Lahore 8 (2-70)

కిర్లంపూడి సుగర్ మిల్సు లిమిటెడ్.

రిజిష్టర్డు ఆఫీసు:

99-ఏ, ఆర్మీనియన్ వీధి, జి. టి. మద్రాసు.

షేరు 1-కి రు. 100 విలువగల 6000 సాధారణ షేర్లు, 6000-5½% బ్రిటిషు ఇండియన్ టాక్సుఫ్రీ క్యుములేటివ్ ప్రిఫరెన్సు షేర్లు — క్రొత్తగా జారీచేయుట.

ప్రకటన

ప్రస్తుతము పనిచేయుచున్న 200 టన్ను పాంటుకు బదులు 450/650 టన్ను క్రొత్త షుగర్ ప్లాంటును అమర్చుకొనుటకు ఈ కంపెనీవారికి గవర్నమెంటువారు అవసరమైన అనుమతి ఇచ్చియున్నారనియు సదరు ప్లాంటును ఈ కంపెనీవారు అమర్చుచున్నారనియు తెలియజేయుటకు సంతోషించుచున్నాము. రాబోవు సీజను ముగిసినవెంటనే, ప్రస్తుతమున్న ప్లాంటు, మంచి లాభముమీద, 1947 మేలో పైకము చెలించిన మీదట డెలివరీ చేయబడిన అమ్మివేయబడింది క్రొత్త ప్లాంటు 1947-48 సీజనుకు పనిచేయుచుండగలదు.

షేరు 1-కి రు 15/-ల ప్రీమియముతో షేరు 1-కి రు 100 విలువగల 6000 సాధారణ షేర్లున్ను, అసలు ఖరీదుకు షేరు 1-కి రు 100 లు విలువగల 6000-5½% టాక్సుఫ్రీ క్యుములేటివ్ ప్రిఫరెన్సు షేర్లున్ను, ప్రస్థుతము డైరెక్టర్లు జారీచేయుచున్నారు. 27-11-1946 వ తేదీ నాటికి కంపెనీ పుస్తకములలో పేరు నమోదైన షేరు హోల్డర్లకు, ప్రతి ఒరిజినల్ షేరుకు ఇరువు జారీ చేయబడు షేర్లలో ఒక సాధారణ వాటాయున్ను, ఒక ప్రిఫరెన్సు వాటాయున్ను దామాషాగా - యివ్వబడును. షేర్ల ఆఫరు జాబులిదివరకే పోస్టు ద్వారా పంపబడినవి.

ప్రస్తుతపు వాటాదారుల నుండి, దరఖాస్తులు, 1946 సం॥ నవంబరు 30-వ తేదీ సాయంకాలము 5 గంటలకు మించకుండ రిజిష్టర్డు ఆఫీసునకు చేరవలెను. ఇచ్చబడున్న వాటాదార్లకే, సకాలములో దరఖాస్తు చేయబడకుండ మిగిలిపోయిన వాటాలను, కంపెనీ శ్రేయస్సుకొరకు ఉచితమని తోచిన ఇతర దరఖాస్తుదారులకు యిచ్చుటకు డైరెక్టర్లకు హక్కుకలదు.

వాటాదారుల సౌకర్యార్థమై ఈ క్రింది బ్యాంకులవారు భారతదేశములోని వారి ఆఫీసులన్నిటిలో దరఖాస్తులను, వాటికి సరిమొత్తములను తీసికొని రసీదుల నిచ్చుటకుగా ఏర్పాటు చేయబడినవి.

సెంట్రల్ బ్యాంకు ఆఫ్ ఇండియా లిమిటెడ్.,
ఇండో కమర్షియల్ బ్యాంకు లి॥ ఇండియన్ బ్యాంకు లిమిటెడ్.
బ్యాంకు ఆఫ్ జయపూర్ లి॥ ఆంధ్ర బ్యాంకు లిమిటెడ్.,

ఈ షేర్ల నిమిత్తము, కంపెనీ తాలూకు వాటా ట్రాన్సఫరు పుస్తకములు 1946 నవంబరు 26-వ తేదీ నుండి, 1946 డిసెంబరు 2-వ తేదీవరకు (రెండురోజులు సహా) మూసివేయబడును.

మద్రాసు, 6-11-46. } కే. వి. సుబ్బారావు అండ్ కంపెనీ, మేనేజింగు ఏజెంట్లు.

తుంగభద్ర ఇండస్ట్రీస్ లిమిటెడ్.

ప్రకటన

షేర్ల దరఖాస్తులకు తీసికొనుటకు ప్రకటించిన ఒరిజినల్ లైసెన్సులో కొన్ని శేలవలు వచ్చినందున, దరఖాస్తులను తీసికొనుటకు ఆఖరు తేదీ 1945 నవంబరు 6-వ తేదీ నుండి నవంబరు 11-వ తేదీకి హెచ్చింపబడినదని యిందుమూలముగా తెలియపరచబడుచున్నది.

కాటన్ ఏజెంట్సు లిమిటెడ్,

మేనేజింగు యేజంట్లు.